Basel Live.

City-Info & Events 1. – 15.7.2017.

Basel

Culture Unlimited.

Anton Mosimann

Life is a circus

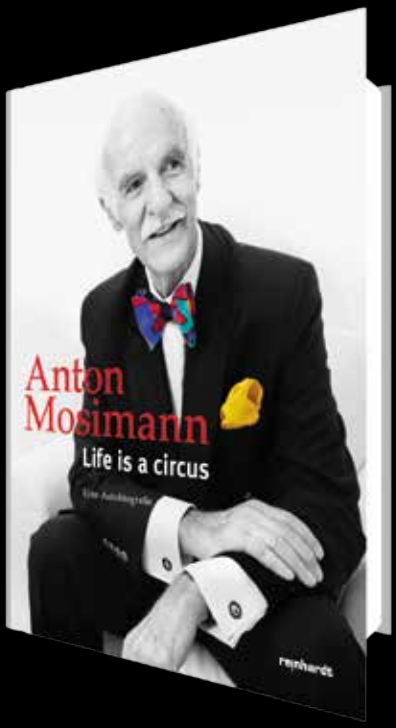

Anton Mosimann | Willi Näf
Anton Mosimann
Life is a circus
404 Seiten | gebunden
mit Schutzumschlag
CHF 39.80
978-3-7245-2153-2

In seiner umfassenden Autobiografie erzählt Anton Mosimann, wie er von exzentrischen Küchenchefs gelernt, mit bescheidenen Superstars gelacht, für talentierte Kriminelle gekocht, mit heiteren Milliardären gejasst, mit gekrönten Häuptern philosophiert und mit fröhlichen Obdachlosen gegessen hat. Hochwertig ausgestattet und reich bebildert erscheint das Buch zu Anton Mosimanns 70. Geburtstag.

Erhältlich im Buchhandel oder unter
www.reinhardt.ch

reinhardt

Inhaltsverzeichnis

Titelgeschichte | *Cover Story* 4–5

Evita 4

Veranstaltungen | *Events* 6–11

Theater Basel | *Municipal Theatre* 6
Kleintheater | *Small Theatres* 6
Musical Shows Festival 7
Rock Pop Jazz 7
Vorverkaufsstellen | *Advance Booking Agencies* 10
Kinos | *Cinemas* 11

Kultur | *Culture* 12–36

Eine Stadt mit Geschichte | *A city with history* 12
Stadtrundgänge | *City Tours* 14
Führungen | *Guided Tours* 17
Sonderausstellungen | *Special Exhibitions* 20
Museen | *Museums* 24
Galerien | *Galleries* 33

City-Info A–Z 37–46

Gastronomie & Hotels | *Gastronomy & Hotels* 47–71

Restaurants 47
Bars, Pubs, SkyLounge 64
Clubs 66
Cafés, Confiserie, Catering 68
Hotels 69

Freizeit | *Leisure* 72–77

Fitness & Freizeit | *Fitness & Leisure* 72
Wellness & Erholung | *Wellness & Recreation* 77

Shopping 78–84

Titelgeschichte | *Cover Story*

EVITA

Der Musical-Welterfolg in der offiziellen Produktion von Andrew Lloyd Webber und Tim Rice

EVITA ist eines der grössten Stücke der Musical-Geschichte: unsterblich allein durch die packende Geschichte der schillernden Präsidentengattin Eva Perón und die unwiderstehlichen Kompositionen Andrew Lloyd Webbers, allen voran einer der wohl grössten Musical-Hits, «Don't Cry for Me Argentina». Mit eleganten Choreografien, opulenter Ausstattung und einem herausragenden Orchester feierte die offizielle Produktion von Andrew Lloyd Webber und Tim Rice in Grossbritannien und Deutschland überwältigende Erfolge. Jetzt darf sich das Schweizer Publikum auf ein Wiedersehen mit dem mehrfach prämierten Meisterwerk freuen.

Mit EVITA setzte das gefeierte Autorenteam aus Andrew Lloyd Webber und Tim Rice der argentinischen Präsidentengattin Eva Perón, ihrer strahlenden Schönheit, stilvollen Erscheinung und ihrem faszinierenden Charisma ein Denkmal und schuf eine echtes Meisterwerk. Ausgezeichnet mit dem Olivier-, dem Tony- sowie dem Drama Desk Award als «Bestes Musical» zeichnet EVITA die berührende Geschichte einer aussergewöhnlichen Frau nach: ihren unglaublichen Aufstieg vom einfachen Mädchen zur mächtigsten Frau und Ikone Argentiniens.

EVITA

The official production by Andrew Lloyd Webber and Tim Rice

From country girl to political icon of a nation: The extraordinary rise of the Argentinian First Lady Eva Perón inspired Andrew Lloyd Webber and Tim Rice to write their magnificent musical EVITA. Until today their multiple award-winning classic thrills audiences with its captivating story and one of the biggest hit songs in musical history, the incomparable ballad "Don't Cry for Me Argentina". Now the acclaimed official production by Andrew Lloyd Webber and Tim Rice returns after overwhelming success in Great Britain and Germany featuring a star cast from London's West End.

EVITA, honoured with the Olivier, Tony and Drama Desk Awards as "Best Musical", tells the story of a woman trapped between love and political power – a woman of radiant beauty, distinctive style and scintillating charisma, loved by the people and despised by her political adversaries until her tragic death. With monumental scenery and thrilling music this lavishly furnished production takes audiences straight to the 1940s in Argentina. Experience the touching story of an extraordinary woman and one of the most successful scores ever to be composed for a musical.

For further information visit www.evita-musical.com.

Veranstaltungen | *Events*

Theater Basel | *Municipal Theatre*

SOMMERPAUSE BIS SEPTEMBER

Kleintheater | *Small Theatres*

Theater Arlecchino

Walkeweg 122, 061 331 68 56, www.theater-arlecchino.ch
Sommerpause

Basler Kindertheater

Schützengraben 9, 061 261 28 87, www.baslerkindertheater.ch
Sommerpause

Förnbacher Theater

Im Badischen Bahnhof Basel, 061 361 90 33, www.foernbacher.ch
Sommerpause

Theater Fauteuil

Spalenberg 12, 061 261 26 10, www.fauteuil.ch
Sommerpause

Kaserne Basel

Klybeckstr. 1b, 061 666 60 00, www.kaserne-basel.ch
Sommerpause

Theater Roxy

Muttenzerstrasse 6, 061 313 60 98, www.theater-roxy.ch
Sommerpause

Vorstadt Theater

St. Alban-Vorstadt 12, 061 272 23 43, www.vorstadt-theater.ch
Sommerpause

Theaterfalle

Dornacherstrasse 192, 061 383 05 20, www.theaterfalle.ch
Sommerpause

Musical Shows Festivals

06.07.17 Do | *Thu*

–08.07.17 Summerstage

Das Open Air in Münchenstein bietet ein Line-Up der Spitzenklasse. Die Summerstage Basel im wunderschönen Park im Grünen (ehemals Grün 80) geht vom 06. bis 08. Juli 2017 in die siebte Runde. Ort: Park im Grünen

11.07.17 Di | *Tue*

–16.07.17 EVITA

Unsterblich allein durch die packende Geschichte der schillernden Präsidentengattin Eva Perón und die unwiderstehlichen Kompositionen Andrew Lloyd Webbers, allen voran einer der wohl grössten Musical-Hits, «Don't Cry for Me Argentina». Mit eleganten Choreografien, opulenter Ausstattung und einem herausragenden Orchester feierte die offizielle Produktion von Andrew Lloyd Webber und Tim Rice in Grossbritannien und Deutschland überwältigende Erfolge. Jetzt darf sich das Schweizer Publikum auf ein Wiedersehen mit dem mehrfach prämierten Meisterwerk freuen.
Ort: Musical Theater

14.07.17 Fr | *Fri*

–16.07.17 Biker Days Basel

Live Bands, Shows, Food und Drinks, Markt, Biker-Parade durch die Stadt Basel und Test Rides. Eintritt frei.
Ort: Rheinhafen

Pop, Rock, Jazz

05.07.17 Mi | *Wed*

–06.07.17 CD-Label-Woche: 30 Jahre Brambus Records – Rolf Häsler

Das Album «Crosswalk» offeriert einen bunten Mix an Stilen. Rolf Häslers elegante persönliche Handschrift manifestiert sich darin beglückend deutlich. Eigenkompositionen und speziell für diese Besetzung arrangierte Stücke aus jazzverwandeten Stilen wie Blues, Funk und Latin sind die Zutaten für ein spannendes, vergnügliches Programm, in dem sich die vier Musiker souverän bewegen. Ort: Bird's Eye

07.07.17 Fr | *Fri*

–08.07.17 CD-Label-Woche: 30 Jahre Brambus Records – Floriano Inacio Jr. Quartet

Floriano Inacios Stücke fusionieren Jazz und brasilianische Tradition. Sie zeichnen sich durch markante Frische, pulsierende Energie und unterschiedliche rhythmische Einflüsse aus. Als Pianist hat der Bandleader überdies ein emotional starkes Klavierspiel und Soli der Sonderklasse anzubieten. Dabei stehen ihm sehr renommierte, exquisite und enthusiastische Mitmusiker zur Seite. Ort: Bird's Eye

12.07.17 Mi | *Wed*

–15.07.17 Straymonk

Seit mehr als zehn Jahren sorgt Straymonk für frischen Wind im Jazz. Dies taten sie anfänglich mit Kompositionen von Strayhorn, Monk und Mingus, nun aber mit eigenen aus der Feder Nat Sus. In seinen feinsinnigen, spannungsgeladenen und intelligenten Stücken überzeugen die vier Top-Musiker mit ihrer routinierten Unité de doctrine, ihren atemberaubenden Soli und überraschenden Dialogen. Ort: Bird's Eye

ALVIN AILEY
AMERICAN DANCE THEATER

Jacqueline Green. Photo by Andrew Eccles

DIE NEUE SAISON IST DA!

laCetra in Basel

«20AB3!»
jetzt buchen und attraktive Rabatte sichern.

Weitere Informationen erhalten Sie in unserer Saisonbroschüre oder auf www.lacetra.ch und bei Bider & Tanner in Basel.

La Cetra Barockorchester & Vokalensemble Basel
Andrea Marcon
Künstlerischer Leiter

Vorverkaufsstellen | *Advance Booking Agencies*

Basler Zeitung, Aeschenplatz 7, 061 281 84 84

Bider & Tanner, Aeschenvorstadt 2, 4010 Basel, 061 206 99 96, ticket@biderundtanner.ch

Billettkasse Stadt-Casino, Steinenberg 14, 061 273 73 73

Billettkasse Theater Basel, Theaterplatz, 061 295 11 33

Goetheanum Billettkasse, 061 706 44 44, www.goetheanum.org

Infothek Riehen, Baselstrasse 43, 061 641 40 70

Kulturticket, 0900 585 887 (CHF 1.20/Min.), www.kulturticket.ch

Musik Hug, Freie Strasse 70, 061 272 33 90, www.musikhug.ch

Starticket, 0900 325 325 (CHF 1.19/Min.), www.starticket.ch

Ticketcorner AG, 0900 800 800 (CHF 1.19/Min.), www.ticketcorner.ch

Ticketino AG, 0900 441 441 (CHF 1.–/Min.), www.ticketino.com

Pathé Küchlin Basel

Kinos | *Cinemas*

Capitol, Steinenvorstadt 36, 0900 556 789, www.kitag.com

Kult.Kino Atelier, Theaterstrasse 7, 061 272 87 81, www.kultkino.ch

Kult.Kino Camera, Rebgasse 1, 061 272 87 81, www.kultkino.ch

Pathé Eldorado, Steinenvorstadt 67, 0900 00 40 40, www.pathe.ch/basel

Pathé Küchlin, Steinenvorstadt 55, 0900 00 40 40, www.pathe.ch/basel

Pathé Plaza, Stänzlergasse, 0900 00 40 40, www.pathe.ch/basel

Rex, Steinenvorstadt 29, 0900 55 67 89, www.kitag.com

Stadtkino, Klostergasse 5, 061 272 66 88, www.stadtkinobasel.ch

Studio Central, Gerbergasse 16, 0900 556 789, www.kitag.com

Neues Kino, Klybeckstrasse 247, 061 693 44 77, www.neueskinobasel.ch

Fricks Monti, Kaistenbergstrasse 5a, Frick, 061 871 04 44, www.fricks-monti.ch

Oris Liestal, Kanonengasse 15, Liestal, 061 921 10 22, www.oris-liestal.ch

Sputnik im Marabu, Schulgasse 5, Gelterkinden, 061 921 14 17, www.marabu-bl.ch

Landkino im Sputnik, Poststrasse 2, Liestal, 061 921 14 17, www.landkino.ch

Sputnik Liestal, Poststrasse 2, Liestal, 061 921 14 17, www.palazzo.ch

Palace Sissach, Felsenstrasse 3a, Sissach, 061 971 70 69

Kinopalast, Hauptstrasse 436, D-Weil am Rhein, +49 7621 98 69 91, www.kino-weil.de

Foto: © Daniel Schvarcz

Historische Buchbinderei in der Basler Papiermühle

Kultur | *Culture*

Eine Stadt mit Geschichte

Entdecken Sie Basel!
Basel blickt auf eine mehr als 2000-jährige Geschichte zurück. Und diese ist noch heute stets präsent. Denn sie lebt spürbar und im spannenden Kontrast zur Moderne in allen Ecken und Winkeln der Stadt weiter.

Basel war vor unserer Zeitrechnung bereits von den Kelten besiedelt. Die strategisch günstige Lage hat die Römer um 30 v. Chr. dazu veranlasst, ihre Militärkontingente auf dem Münsterhügel zu stationieren. Danach waren insbesondere Ereignisse während des Mittelalters prägend für die Stadt, darunter das Kirchenkonzil und die Gründung der ersten Universität der Schweiz im Jahr 1460. Zu Zeiten Erasmus von Rotterdam war die Humanistenstadt Zentrum des Buchdrucks und der Papierherstellung. Mit der Reformation kamen schliesslich die Seidenweberei und -färberei, aus der die heutigen Pharma- und Chemiekonzerne hervorgingen.

Heute ist die einst befestigte Siedlung ein Zentrum der Life Sciences sowie der chemisch-pharmazeutischen Industrie und verfügt über bedeutende Unternehmen in der Logistik-, Transport- und Finanzbranche. Zudem ist Basel der wichtigste Messe- und Kongressstandort der Schweiz und gehört mit seinen rund 200 000 Einwohnern zu den Städten mit der weltweit höchsten Lebensqualität.

A city with history

Discover Basel!

Basel can look back on over 2,000 years of history. And today, it is as present as ever. Its history is alive, offering an exhilarating contrast to the modernity in every corner of the city.

Even before our era, the Celts settled in Basel. The strategic location drew the Romans to station their armies on the Münster Hill in 30 B.C. After this, events in the middle ages left their impression on the city, in particular that of the Church Council and the founding of Switzerland's first university in 1460. In Erasmus of Rotterdam's time, this city of humanists was a centre of book printing and paper production. The reformation then brought silk weaving and dying, which preceded the pharmaceutical and chemical companies.

Today, this once fortified settlement is a centre for life sciences, as well as for the chemical and pharmaceutical industry, and also has important companies in the logistics, transport and financial field. Additionally, Basel is the most important location for trade fairs and congresses in Switzerland, and, with its 200,000 inhabitants, one of the cities with the highest quality of life worldwide.

Stadtrundgänge | *City Tours*

Fünf Rundgänge durch Basel | *Five walks of Basel*
Ein besonderer Vorteil Basels sind die kurzen Wege durch die Innenstadt. Am besten lässt sich diese auf fünf Rundgängen entdecken, bei deren Namensgebung weltberühmte Basler Pate gestanden haben. Jede Tour zeigt Ihnen die Stadt und ihre Entwicklung von einer anderen Seite. Sie beginnen alle auf dem Marktplatz, sind mit einem farbigen Porträt einer historischen Basler Persönlichkeit gekennzeichnet und dauern 30 bis 90 Minuten.

The short routes through the inner city are one particular advantage of Basel. The best way to explore these is by taking one of five walking tours, which have all been named after significant people in Basel's history. Each tour shows you the city and offers a different perspective of its development. They all begin at the Marktplatz, are identified by a coloured picture of an historic Basel personality and have a duration of 30 to 90 minutes.

Jakob-Burckhardt-Rundgang | *Jakob Burckhardt Tour*

Dauer: 45 Minuten, rollstuhlgängig, Hinweisschild Blau auf Dunkelgrau. Jakob Burckhardt (1818–1897) war zu seiner Zeit der bedeutendste Kulturhistoriker. Route: Freie Strasse, Steinenberg, Barfüsserplatz, Leonhardsberg, Heuberg, Spalenberg, Marktplatz.

Duration: 45 minutes, suitable for wheelchairs, signpost blue on dark grey. The Basler Jakob Burckhardt (1818–97) was among the most eminent cultural historians of his time.
Route: Freie Strasse, Steinenberg, Barfüsserplatz, Leonhardsberg, Heuberg, Spalenberg, Marktplatz.

Paracelsus-Rundgang | *Paracelsus Tour*

Dauer: 60 Minuten, Hinweisschild Grau auf Dunkelgrau. Paracelsus (1493–1541) war ein berühmter Arzt und Dozent in Basel.
Route: Eisengasse, Rheinsprung, Elftausendjungfern-Gässlein, Martinskirchplatz, Rheinsprung, Augustinergasse, Martinsgasse, Schlüsselberg, Gerbergasse, Gerbergässlein, Leonhardsberg, Leonhardskirchplatz, Heuberg, Rümelinsplatz, Schneidergasse, Andreasplatz, Imbergässlein, Pfeffergässlein, Nadelberg, Totengässlein, Marktplatz.

Duration: 60 minutes, signpost grey on dark grey. Theophrastus von Hohenheim, known as Paracelsus (1493–1541), famous physician and alchemist.
Route: Eisengasse, Rheinsprung, Elftausendjungfern-Gässlein, Martinskirchplatz, Rheinsprung, Augustinergasse, Martinsgasse, Schlüsselberg, Gerbergasse, Gerbergässlein, Leonhardsberg, Leonhardskirchplatz, Heuberg, Rümelinsplatz, Schneidergasse, Andreasplatz, Imbergässlein, Pfeffergässlein, Nadelberg, Totengässlein, Marktplatz.

Erasmus-Rundgang | *Erasmus Tour*

Dauer: 30 Minuten, rollstuhlgängig, Hinweisschild Rot auf Dunkelgrau. Erasmus von Rotterdam war ein bedeutender Humanist (1469–1536).
Sein Grab befindet sich im Münster.
Route: Eisengasse, Rheinsprung, Augustinergasse, Münsterplatz, Münsterberg, Freie Strasse, Marktplatz.

Duration: 30 minutes, suitable for wheelchairs, signpost red on dark grey. Erasmus of Rotterdam (1466 or 1469–1536), Dutch humanist scholar, in Basel from 1521–29 and from 1535, had many of his works printed by Froben. Buried in the cathedral.
Route: Eisengasse, Rheinsprung, Augustinergasse, Münsterplatz, Münsterberg, Freie Strasse, Marktplatz.

Thomas-Platter-Rundgang | *Thomas Platter Tour*

Dauer: 45 Minuten, rollstuhlgängig, Hinweisschild Gelb auf Dunkelgrau. Thomas Platter (1499–1582) war der erste Rektor der Basler Lateinschule.
Route: Sattelgasse, Schneidergasse, Spalenberg, Gemsberg, Heuberg, Spalenvorstadt, Spalengraben, Petersplatz, Petersgasse, Blumenrain, Spiegelgasse, Stadthausgasse, Marktplatz.

Duration: 45 minutes, suitable for wheelchairs, signpost yellow on dark grey. Thomas Platter (1499–1582), first Rector of the Basel Latin School.
Route: Sattelgasse, Schneidergasse, Spalenberg, Gemsberg, Heuberg, Spalenvorstadt, Spalengraben, Petersplatz, Petersgasse, Blumenrain, Spiegelgasse, Stadthausgasse, Marktplatz.

Hans-Holbein-Rundgang | *Hans Holbein Tour*

Dauer: 90 Minuten, Hinweisschild Grün auf Dunkelgrau. Hans Holbein d. J. (1497–1543) lebte als Maler zeitweise in Basel.
Route: Freie Strasse, Schlüsselberg, Münsterplatz, Rittergasse, St. Alban-Vorstadt, Mühlenberg, St. Alban-Rheinweg, St. Alban-Tal, mit der Fähre hinüber zum Schaffhauserrheinweg, Theodorsgraben, Oberer Rheinweg, Rheingasse, Mittlere Brücke, Eisengasse, Marktplatz.

Duration: 90 minutes, signpost green on dark grey. Hans Holbein the Younger (1497/98–1543), German painter and designer, lived and worked in Basel 1514–26 and 1528–31.
Route: Freie Strasse, Schlüsselberg, Münsterplatz, Rittergasse, St. Alban-Vorstadt, Mühlenberg, St. Alban-Rheinweg, St. Alban-Tal, across the Rhine by ferry to the Schaffhauserrheinweg, Theodorsgraben, Oberer Rheinweg, Rheingasse, Mittlere Brücke, Eisengasse, Marktplatz.

Führungen | *Guided Tours*

Basler Altstadtgeschichten | *Stories of Basel's Old Town*

Termine: täglich, 14.30 **Treffpunkt:** Tinguely-Brunnen beim Theater Basel **Preise:** Erwachsene CHF 18, Kinder CHF 9 **Sprachen:** Deutsch/ Englisch **Hinweis:** Je nach Konstellation der Gruppe wird der Rundgang zweisprachig geführt.

Führung durch das Rathaus

Termine: 04./06./11./13.07.17, 17.30 + 18.30 je ca. 30 min
01./08./15.07.17, 15.30 + 16.30 je ca. 30 min,
Treffpunkt: im Rathaushof. **Preise:** Erwachsene CHF 5, Kinder kostenlos
Sprache: Deutsch

Rundfahrt im Oldtimertram

Termine: jeden Sonntag, 10.30 + 11.45 (Reservation empfehlenswert).
Treffpunkt: Tramstation Bahnhof SBB vor dem Hotel Euler. **Preise:** Erwachsene CHF 25, Kinder CHF 12.50 **Sprachen:** Deutsch/Englisch

Szenische Rundgänge

Des Nachts in dunklen Gassen: Donnerstag, 06.07.17, 21.00
Treffpunkt: Zschokke-Brunnen beim Kunstmuseum Basel, Ecke St. Alban-Graben/Dufourstrasse **Preis:** Erwachsene CHF 30, Kinder CHF 20, **Sprache:** Deutsch
Hinter verschlossenen Türen Dienstag, 04.07.17, 18.00
Treffpunkt: vor dem Rollerhof, Münsterplatz 20
Preis: Erwachsene CHF 30, Kinder CHF 20, **Sprache:** Deutsch

Solarbootfahrt auf dem Rhein

Termine: 15.07.17, 17.00 **Treffpunkt:** Unterer Rheinweg, Schiffsteg unterhalb der Mittleren Brücke (Kleinbasel) **Preis:** Erwachsene CHF 20, Kinder CHF 10 **Sprache:** Deutsch

Augusta Raurica kurz und bündig

Termine: 02./09.07.17, 14.00 und 15.00 **Treffpunkt:** Eingang Römermuseum **Preis:** Erwachsene CHF 16, Kinder CHF 8 **Sprache:** Deutsch

Hop-On/Hop-Off Sightseeingbus in Basel

Die Stadtrundfahrt zeigt Ihnen in rund 90 Minuten, warum die Basler Bewohner ihre Stadt lieben. Sie bekommen kompakt und informativ zu sehen und zu erleben, wie sich Basel zu einer Stadt mit internationaler Ausstrahlung und Anerkennung entwickelt hat.
Der Bus fährt 365 Tage 5-Mal am Tag. Für weitere Informationen besuchen Sie unsere Website www.basel.com.

localholic

Reservationen/Tickets: bei Basel Tourismus unter Tel. +41 (0)61 268 68 68
www.basel.com

Alle öffentliche Führungen sind auch online buchbar unter www.basel.com/guidedtours

localholic – die andere Art von Stadttour durch Basel

Unterwegs sein und sich doch zu Hause fühlen. Fremd sein und trotzdem dazugehören. Nicht als Tourist unterwegs sein, sondern sich als Gast fühlen. Das zeichnet «localholic» aus! Seit Juli 2016 sind wir mit unseren Erlebnistouren unterwegs. Wir zeigen dir unser Basel: fernab von trockenen Geschichtszahlen und touristischen Sehenswürdigkeiten. Wie wohnen die Menschen im kleinsten Kanton der Schweiz? Wohin zieht es sie in der Freizeit? Bei welchem Bauer holen sie ihr Gemüse? Neugierig?
Infos: www.localholic.ch. **Sprachen:** D/E, **Tourdauer:** 2,5 h und 4,5 h

Sonderausstellungen | *Special Exhibitions*

Informationen über Öffnungszeiten und Eintrittspreise der Museen finden Sie unter der Rubrik «Museen».
Information about opening hours and entrance fees of the various museums are listed in the chapter "Museums".

Anatomisches Museum der Universität Basel

Pestalozzistrasse 20, 061 207 35 35, www.anatomie.unibas.ch/museum
Faszination Muskeln, Sehnen, Faszien. Wer rastet, der rostet!

Antikenmuseum Basel und Sammlung Ludwig

St. Alban-Graben 5, 061 201 12 12, www.antikenmuseumbasel.ch
Bis 02.07.17 **Glückliches Arabien?** Mythos und Realität im Reich der Königin von Saba

Augusta Raurica

Giebenacherstrasse 17, Augst, 061 816 22 22, www.augustaraurica.ch
Kinder? Kinder! Auf Spurensuche in Augusta Raurica

Ausstellungsraum Klingental

Kasernenstrasse 23, 061 681 66 98, www.ausstellungsraum.ch
Bis 09.07.17 **Making Douala**

Cartoonmuseum Basel

St. Alban-Vorstadt 28, 061 226 33 60, www.cartoonmuseum.ch
Christoph Niemann. That's How!

Dreiländermuseum, Lörrach

Basler Strasse 143, Lörrach, +49 (0) 7621 41 51 50, www.dreilaendermuseum.eu
«Mädchen, geht in die Schweiz ...» Deutsche Hausangestellte in der Schweiz
Faszination Fahrrad – von der Draisine zum E-Bike

Fondation Beyeler

Baselstrasse 101, Riehen, 061 645 97 00, www.fondationbeyeler.ch
Wolfgang Tillmans
Sammlung Beyeler – Remix
Tino Sehgal

HMB – Museum für Musik

Forum Würth Arlesheim
Dornwydenweg 11, Arlesheim, 061 705 95 95, www.forum-wuerth.ch
Im Blick des Sammlers. Werke aus der Sammlung Würth

HeK (Haus der elektronischen Künste Basel)
Freilager-Platz 9, Münchenstein, 061 283 60 50, www.hek.ch
unREAL. Die algorithmische Gegenwart

HMB – Museum für Musik
Im Lohnhof 9, 061 264 91 60, www.hmb.ch
Auf Takt! Metronome und musikalische Zeit

HMB – Museum für Wohnkultur
Elisabethenstrasse 27–29, 061 205 86 78, www.hmb.ch
«Bewilligt. Geduldet. Abgewiesen». Aus den Akten der Basler Fremdenpolizei

Jüdisches Museum der Schweiz
Kornhausgasse 8, 061 261 95 14, www.juedisches-museum.ch
Jubiläum. Das Jüdische Museum der Schweiz wird 50

Kunst Raum Riehen
Im Berowergut | Baselstrasse 71, 061 641 20 29, www.kunstraumriehen.ch
Bis 09.07.17 **Visions and Dreams.** Piero Fogliati, Glaser/Kunz

Kunsthalle Basel
Steinenberg 7, 061 206 99 00, www.kunsthallebasel.ch
Ungestalt
Yan Xing. Dangerous Afternoon

Kunsthaus Baselland, Muttenz/Basel

St. Jakob-Strasse 170, 061 312 83 88, www.kunsthausbaselland.ch
Daniel Göttin. Jahresaussenprojekt Kunsthaus Baselland 2017
Bis 16.07.17 **Itziar Okariz**
Bis 16.07.17 **Markus Amm**
Bis 16.07.17 **Piero Golia**

Kunstmuseum Basel

Gegenwart – St. Alban-Rheinweg 60,
Hauptbau | Neubau – St. Alban-Graben 16 und 20, 061 206 62 62,
www.kunstmuseumbasel.ch
Neubau **¡Hola Prado!** Zwei Sammlungen im Dialog
Gegenwart **Richard Serra.** Films and Videotapes
Neubau **Otto Freundlich.** Kosmischer Kommunismus
Neubau **Der verborgene Cézanne.** Vom Skizzenbuch zur Leinwand

---

Museum.BL

Zeughausplatz 28, 4410 Liestal, 061 552 59 86, www.museum.bl.ch
Eingewandert. Wie das Fremde Heimat wird
«Forse nella Hanro – vielleicht in der Hanro?» Italienerinnen in der Nachkriegsschweiz

---

Museum der Kulturen Basel

Münsterplatz 20, 061 266 56 00, www.mkb.ch
StrohGold – kulturelle Transformationen sichtbar gemacht
Gross. Dinge Deutungen Dimensionen
Migration. Bewegte Welt

Museum für Musikautomaten, Seewen

Bollhübel 1, 058 466 78 80, www.musikautomaten.ch
Stella, Gloria und Edelweiss – Blechplattenmusik aus der Schweiz

---

Museum Kleines Klingental

Unterer Rheinweg 26, 061 267 66 25/42, www.mkk.ch
Der Musiksaal in Basel

Museum Tinguely

Paul Sacher-Anlage 1, 061 681 93 20, www.tinguely.ch
Jérôme Zonder. The Dancing Room
Wim Delvoye

Migration. Bewegte Welt

S AM Schweizerisches Architekturmuseum
Steinenberg 7,061 261 14 13, www.sam-bsel.org
Ab 01.07.17 **in Land aus Land.** Swiss Architects Abroad

Schaulager
Ruchfeldstrasse 19, Münchenstein/Basel, 061 335 32 32, www.schaulager.org
Olympia. The real-time disintegration into ruins of the Berlin Olympic Stadium over the course of a thousand years

---

Spielzeugmuseum, Dorf- und Rebbaumuseum Riehen
Baselstrasse 34, 061 641 28 29, www.spielzeugmuseumriehen.ch
Feels like Heidi

Spielzeug Welten Museum Basel
Steinenvorstadt 1, 061 225 95 95, www.swmb.museum
Malewitsch, Kandinsky und revolutionäres Porzellan. Kunst und weisses Gold russischer Meister von 1917 bis 1927

Sportmuseum Schweiz
Reinacherstrasse 1, 061 261 12 21, www.sportmuseum.ch
Pistengeschichten

Verkehrsdrehscheibe Schweiz und unser Weg zum Meer
Westquastrasse 2, 061 631 42 61, www.verkehrsdrehscheibe.ch
Zeit im Fluss. Mit dem Containerschiff von Basel nach Rotterdam

---

Vitra Design Museum
Charles-Eames-Strasse 2, Weil am Rhein, 0049 (0)7621 702 32 00, www.design-museum.de
Elytra Filament Pavilion
Gallery: **Mudun.** Urban Cultures in Transit
Schaudepot: **Ettore Sottsass.** Rebell und Poet
Museum: **Together!** Die Neue Architektur der Gemeinschaft

Museen | *Museums*

Anatomisches Museum der Universität Basel

Pestalozzistrasse 20, 061 207 35 35, anatomie.unibas.ch/museum
Mo–Fr 14.00–17.00, So 10.00–16.00, Eintritt: CHF 8/5
Präparate zur Darstellung menschlicher Organe und Körperteile.

Antikenmuseum Basel und Sammlung Ludwig

St. Alban-Graben 5, 061 201 12 12, www.antikenmuseumbasel.ch
Di, Mi, Sa & So 11.00–17.00; Do & Fr 11.00–22.00, Eintritt: CHF 10/5
Dauerausstellung: ägyptische, griechische, etruskische und römische Kunstwerke von 4000 v. Chr. bis 600 n. Chr.

Antikenmuseum Basel, Skulpturhalle

Mittlere Strasse 17, 061 260 25 00, www.skulpturhalle.ch
Mo 12.00–17.00; Mi 10.00–14.00; So 11.00–17.00, Eintritt frei
Eine der grössten Sammlungen von Abgüssen antiker Plastik. Weltweit einmalig ist die vollständige Zusammenführung der gesamten Bauplastik des Athener Parthenons.

Artstübli

Steinentorberg 28, 079 287 99 23, www.artstuebli.ch
Do–Fr 11.00–18.00, Sa 14.00–18.00
Seit 2004 setzt sich Artstübli dafür ein, die urbane Kunstszene in diversen Alternativ-Locations in Basel zu fördern und einen lebendigen Austausch zu pflegen.

Augusta Raurica

Giebenacherstrasse 17, Augst bei Basel, 061 552 22 22, www.augustaraurica.ch
Mo–So 10.00–17.00, Eintritt: CHF 8/6
Ein imposantes Theater, ein geheimnisvoller Brunnenschacht, der grösste Silberschatz der Spätantike, eine Küche mit integrierter Toilette und begehbare Abwasserkanäle sind nur einige Highlights.

Ausstellungsraum Klingental

Kasernenstrasse 23, 061 681 66 98, www.ausstellungsraum.ch
Di, Mi, Fr 15.00–18.00, Do 15.00–20.00, Sa/So 12.00–17.00, Eintritt: frei
Das Schaffen der Künstlerinnen und Künstler der Stadt und Region Basel.

HMB – Museum für Geschichte

Brasilea
Westquaistrasse 39, 061 262 39 39, www.brasilea.com
Mi 14.00–18.00, Do 14.00–20.00, Fr 14.00–18.00
Die Stiftung ist bestrebt, den Zweck in Zusammenarbeit mit weiteren Institutionen sowohl in Brasilien als auch in der Schweiz sowie mit den in der Region niedergelassenen Brasilianerinnen und Brasilianern zu erreichen.

Basler Papiermühle
St. Alban-Tal 37, 061 225 90 90, www.papiermuseum.ch
Di–Fr/So 11.00–17.00, Sa 13.00–17.00, Eintritt: CHF 15/13/9, Familien CHF 30/38
Alte Papiermühle, papierhistorische Sammlung, Buchdruck und Buchbinderei, Besucherbütte.

Cartoonmuseum Basel
St. Alban-Vorstadt 28, 061 226 33 60, www.cartoonmuseum.ch
Di–So 11.00–17.00, Eintritt: CHF 9/7
Museum für satirische Kunst – von der Karikatur über die humoristische Zeichnung bis zum Comic.

Dreiländermuseum
Basler Strasse 143, D-Lörrach, +49 7621 41 51 50, www.dreilaendermuseum.eu
Di–So 11.00–18.00, Eintritt: EUR 3/1
Die erlebnisorientierte Dreiländerausstellung widmet sich – in deutscher und französischer Sprache – der Geschichte und Gegenwart der Dreiländerregion Deutschland, Schweiz, Frankreich.

HMB – Museum für Wohnkultur

Fondation Beyeler
Baselstrasse 101, Riehen, 061 645 97 00, www.fondationbeyeler.ch
Mo–So 10.00–18.00, Mi 10.00–20.00, Eintritt: CHF 25/20/12/6
300 Werke der klassischen Moderne.

Forum Würth Arlesheim
Dornwydenweg 11, Arlesheim, 061 705 95 95, www.forum-wuerth.ch
Di–So 11.00–17.00, Führungen jeden So 11.30, Eintritt: frei,
Führung: CHF 8
Wechselnde Ausstellungen mit Werken aus der Sammlung Würth;
Kunstshop; Cafeteria.

HeK (Haus der elektronischen Künste Basel)
Freilager-Platz 9, Münchenstein, 061 283 60 50, www.hek.ch,
Mi–So 12.00–18.00 (während Ausstellungen), Eintritt: CHF 9/6
Museum für zeitgenössische Kunst und Musik, die elektronische Mittel einsetzt und sich mit dem alltäglichen Medien- und Technologiegebrauch auseinandersetzt.

HMB – Museum für Geschichte
Barfüsserplatz, 061 205 86 00, www.hmb.ch
Di–So 10.00–17.00, Eintritt: CHF 12/7
Regelmässige Wechselausstellungen.
Dauerausstellung zur Basler Stadtgeschichte.

HMB – Museum für Musik
Im Lohnhof 9, 061 264 91 60, www.hmb.ch
Mi–Sa 14.00–18.00, So 11.00–17.00, Eintritt: CHF 10/5
Grösste Musikinstrumentensammlung der Schweiz.

Jüdisches Museum der Schweiz

HMB – Museum für Wohnkultur
Elisabethenstrasse 27–29, 061 205 86 78, www.hmb.ch
Di–Fr und So 10.00–17.00, Sa 14.00–17.00, Eintritt: CHF 10/5
Basler Wohnkultur aus dem 18. und 19. Jahrhundert.

Jüdisches Museum der Schweiz
Kornhausgasse 8, 061 261 95 14, www.juedisches-museum.ch
Mo, Fr, So 11.00–17.00, Mi 14.00–17.00, Eintritt: CHF 8/5/3
Basels Geheimtipp: einzigartige Sammlung, schöner Hof, persönlicher Empfang.

Kunst Raum Riehen
Baselstrasse 71, Riehen, 061 641 20 29, www.kunstraumriehen.ch
Mi–Fr 13.00–18.00, Sa/So 11.00–18.00, Eintritt: frei
Wechselnde Ausstellungen zeitgenössischer Kunst aller Sparten.

Kunsthalle Basel
Steinenberg 7, 061 206 99 00, www.kunsthallebasel.ch
Di/Mi/Fr 11.00–18.00, Do 11.00–20.30, Sa/So 11.00–17.00,
Eintritt: CHF 12/8 (inkl. S AM)
Seit 1872 führendes Haus für internationale zeitgenössische Kunst.

Kunsthaus Baselland
St. Jakob-Strasse 170, Muttenz, 061 312 83 88, www.kunsthausbaselland.ch
Di–So 11.00–17.00, Eintritt: CHF 12/9
Institution für junge, zeitgenössische Kunst.

Museum für Musikautomaten

Kunstmuseum Basel
Gegenwart St. Alban-Rheinweg 60, Neubau und Hauptbau – St. Alban-Graben 20 und 16, 061 206 62 62, www.kunstmuseumbasel.ch
Hauptbau & Neubau: Di–So 10.00–18.00, Do 10.00–20.00
Gegenwart: Di–So 11.00–18.00, Sammlung & Ausstellung CHF 16/8, Sonderausstellungen (inkl. Sammlung & Ausstellungen) CHF 23/8
Die Sammlung des Kunstmuseums Basel gilt als älteste öffentliche Kunstsammlung eines Gemeinwesens und umfasst rund 4000 Gemälde, Skulpturen, Installationen und Videos sowie 300 000 Zeichnungen und Druckgrafiken aus sieben Jahrhunderten.

Mühlemuseum
Merian Gärten, Vorder Brüglingen 5, 061 319 97 80, www.meriangaerten.ch
Mo–So 8.00–Abenddämmerung, Eintritt: frei
Geschichte der Mühle und des Hand- und Tagwerks der Müllersleute von der Bronzezeit bis ins 21. Jahrhundert.

Museum.BL
Zeughausplatz 28, Liestal, 061 552 59 86, www.museum.bl.ch
Di–So 10.00–17.00, Eintritt: CHF 8/6
Das Museum.BL ist ein offenes und lebendiges Themenmuseum. Es verknüpft in seiner Arbeit Gegenwärtiges mit Vergangenem und Lokales mit Globalem. Natur- und Kunstwissenschaften reichen sich bei den präsentierten Themen die Hand.

Museum Kleines Klingental

Museum der Kulturen Basel

Münsterplatz 20, 061 266 56 00, www.mkb.ch
Di–So 10.00–17.00, Eintritt: CHF 16/5, freier Eintritt an jedem 1. Sonntag im Monat und jeweils letzte Öffnungsstunde, Di–Sa 16.00–17.00
Das Museum der Kulturen Basel gehört zu den bedeutendsten ethnografischen Museen Europas. Der Sammlungsbestand von Weltruf zählt mehr als 300 000 Objekte. Die Schwerpunkte liegen auf Europa, Afrika, Amerika, Ozeanien, Indonesien, Süd-, Zentral- und Ostasien. Um immer wieder Teile davon zu präsentieren und neu zu positionieren, werden neben den beiden Dauerausstellungen jährlich drei bis fünf Sonderausstellungen gezeigt. Mit aktuellen und alltäglichen Themen beleuchten sie die vielfältigen kulturellen Dimensionen des Lebens und jeder Gesellschaft.
Die Besucherinnen und Besucher sehen so die Welt mit anderen Augen.

Museum für Musikautomaten – das klingende Museum

Bollhübel 1, Seewen SO, 058 466 78 80, www.musikautomaten.ch
Di–So 11.00–18.00, Eintritt: CHF 15/6 (inkl. 60-Min.-Führung)
Führungen: permanente Ausstellung: 12.20, 14.00 und 16.00 (60 Min.)
Britannic-Orgel: 13.40 und 15.40 (20 Min.)
Vielfältige, faszinierende Musikautomaten aus zwei Jahrhunderten spielen – live – für Sie während des geführten Rundgangs durch drei Themensäle. Und Familien mit Kindern kombinieren damit zusätzlich die beliebte Zauberklang-Rätselrunde.

Museum Kleines Klingental

Unterer Rheinweg 26, 061 267 66 25/42, www.mkk.ch
Mi/Sa 14.00–17.00, So 10.00–17.00, Eintritt: CHF 8/5
Historische Räume des ehemaligen Nonnenklosters, Skulpturen des Basler Münsters, Modell der Stadt Basel im 17. Jahrhundert, «Kloster Klingental in Kleinbasel» mit Modell.

Museum Tinguely
Paul-Sacher-Anlage 1, 061 681 93 20, www.tinguely.ch
Di–So 11.00–18.00, Eintritt: CHF 18/12
Alle Schaffensphasen des bedeutenden Eisenplastikers.

Naturhistorisches Museum Basel
Augustinergasse 2, 061 266 55 00, www.nmbs.ch
Di–So 10.00–17.00, Eintritt: CHF 7/5
Säugetiere und Vögel der Schweiz. Geschichte der Säugetiere, Dinosaurier, Mammuts, wirbellosen Tiere. Die Erde, Mineralien der Schweiz und aus aller Welt. Zoologie. Wechselausstellungen.

Pantheon Basel
Hofackerstrasse 72, 061 466 40 66, www.pantheonbasel.ch
Mo–Fr 10.00–17.30, Sa–So 10.00–16.30

Pharmazie-Historisches Museum der Universität Basel
Totengässlein 3, 061 207 48 11, www.pharmaziemuseum.ch
Di–Fr 10.00–18.00, Sa 10.00–17.00, Eintritt: CHF 8/5
Sammlung zur Geschichte der Pharmazie.

Rappaz Museum
Klingental 11, 061 681 71 21, www.rappazmuseum.ch
Mi 14.00–18.00, Fr 10.00–18.00, Sa/So 10.00–17.00. Eintritt: frei
Kunst- und Kulturzentrum, welches das Schaffen des Basler Grafikers und Künstlers Rolf Rappaz als Ausgangspunkt nimmt.

S AM Schweizerisches Architekturmuseum
Steinenberg 7, 061 261 14 13, www.sam-basel.org
Di/Mi/Fr 11.00–18.00, Do 11.00–20.30, Sa/So 11.00–17.00
Eintritt: CHF 12/8 (inkl. Kunsthalle Basel)
Wechselnde Präsentation internationaler und schweizerischer Architektur.

Sammlung Friedhof Hörnli
Hörnliallee 70, Riehen, 061 601 50 68, www.sammlunghoernli.ch
1. und 3. Sonntag im Monat 10.00–16.00, Eintritt: frei
Aschenurnen und Dokumente zur Geschichte der Kremation, Leichenwagen, Särge, Friedhofsordnungen, Grabkreuze und Totenandenken dokumentieren den Umgang mit dem Tod.

Schaulager

01.06.–22.10.2017: Do, Fr, So 13.00–18.00, Eintritt: frei
Ruchfeldstrasse 19, Münchenstein, 061 335 32 32, www.schaulager.org
Das Schaulager ist eine andere Art von Raum für Kunst, weder Museum noch traditionelles Lagerhaus. Es ist das Zuhause der nicht ausgestellten Werke der Emanuel Hoffmann-Stiftung. Das Schaulager ist aber auch ein einzigartiger Ort, an dem man Kunst anders sieht und über Kunst anders denkt. Das Schaulager ist primär dem wissenschaftlichen Fachpublikum, der Lehre und Forschung vorbehalten. Mit Ausstellungen und Sonderveranstaltungen ist das Schaulager gelegentlich auch der breiten Öffentlichkeit zugänglich und bietet so die Möglichkeit, sich mit seiner Arbeit vertraut zu machen.

Schweizerisches Feuerwehrmuseum Basel

Spalenvorstadt 11, 061 268 14 00,
www.rettung.bs.ch/feuerwehr/feuerwehr-hautnah/schweizerisches-feuerwehrmuseum-basel-stadt.html
So 14.00–17.00, Eintritt: frei
Geschichte der Feuerbekämpfung.

Spielzeugmuseum, Dorf- und Rebbaumuseum Riehen

Baselstrasse 34, Riehen, 061 641 28 29, www.spielzeugmuseumriehen.ch
Mo/Mi–So 11.00–17.00, Eintritt: CHF 7/5
Europäisches Spielzeug des 19. und 20. Jahrhunderts, Riehener Alltag von 1880 bis 1940.

Spielzeug Welten Museum Basel

Steinenvorstadt 1, 061 225 95 95, www.swmb.museum
Di–So 10.00–18.00, im Dezember täglich 10.00–18.00, Eintritt: CHF 7/5
Alte Teddybären, Karussells, historische Puppen, Kaufmannsläden, Puppenhäuser und zeitgenössische Miniaturen.

Sportmuseum Schweiz

Reinacherstrasse 1, Münchenstein, 061 261 12 21, www.sportmuseum.ch
Mi/Fr 14.00–17.00. Eintritt: CHF 8/5
Das Sportmuseum sichert und vermittelt das sportkulturelle Erbe der Schweiz und pflegt eine der weltweit grössten Sammlungen zur Geschichte des Sports.

Verkehrsdrehscheibe Schweiz und unser Weg zum Meer
im Rheinhafen/Kleinhüningen, Westquaistrasse 2, 061 631 42 61,
www.verkehrsdrehscheibe.ch
März–Nov.: Di–So 10.00–17.00, Dez.–Feb.: Di/Sa/So 10.00–17.00
Eintritt: CHF 9/6
Schifffahrtsmuseum.

Vitra Design Museum
Charles-Eames-Strasse 2, D-Weil am Rhein, +49 7621 702 32 00,
www.design-museum.de
Mo–So 10.00–18.00. Eintritt: Museum EUR 11/9; Schaudepot EUR 8/6
Eintritt Kombiticket: EUR 17/15
Architekturführungen 11.00, 13.00, 15.00. Eintritt: EUR 7/5
Industrielles Möbeldesign und Architektur.

Weitere Informationen/*Further Information:*
www.museenbasel.ch
Die aktuellen Ausstellungen finden Sie in der Rubrik «Ausstellungen».
The current exhibitions are listed in the category "Exhibitions".

Galerie Schöneck

Galerien | *Galleries*

Galerie Graf & Schelble
Spalenvorstadt 14, 4003 Basel, 061 261 09 11, Fax 061 261 09 51, www.grafschelble.ch, grafschelble@vtxmail.ch, Di–Fr 14.00–18.00, Sa 10.00–16.00

Galerie Schöneck
Burgstrasse 63, 4125 Riehen, 061 641 10 60, info@schoeneck.ch, www.schoeneck.ch, Do–Fr 11.00–18.00, Sa 11.00–16.00

Laleh June Galerie
Picassoplatz 4, 4052 Basel, 061 228 77 78, info@lalehjune.com, www.lalehjune.com, Di–Fr 13.00–18.00, Sa 12.00–17.00

Galerie HILT

Galerie HILT
St. Alban-Vorstadt 52, 4052 Basel, 061 272 38 38, www.galeriehilt.ch
Mi–Fr 10.00–12.00, 14.00–18.00, Sa 12.00–16.00
Aktuelle Ausstellungen
Classics – Künstler und Werke der Galerie: 28.4.–23.9.2017
(Sommerpause: 26.7.–26.8.2017)
Hanspeter Kamm – Drahtobjekte: 30.9.2017–20.1.2018
African Tribal Art – permanenter Ausstellungsraum

Verein Galerien in Basel | *Association Galleries in Basel*

VON BARTHA BASEL, Kannenfeldplatz 6,
+41 (0)61 322 10 00, info@vonbartha.com, www.vonbartha.com

CARZANIGA, Gemsberg 10, +41 (0)61 264 30 30,
galerie@carzaniga.ch, www.carzaniga.ch

GRAF & SCHELBLE, Spalenvorstadt 14,
+41 (0)61 261 09 11, grafschelble@vtxmail.ch, www.grafschelble.ch

HENZE & KETTERER & TRIEBOLD, Wettsteinstrasse 4,
+41 (0)61 641 77 77, ghkt@artgalleries.ch,www.henze-ketterer-triebold.ch

IDEA FIXA, Feldbergstrasse 38,
+41 (0)61 681 50 24, galerie@idea-fixa.com, www.idea-fixa.com

LALEH JUNE, Picassoplatz 4,
+41 (0)61 228 77 78, info@lalehjune.com, www.lalehjune.com

GISÈLE LINDER, Elisabethenstrasse 54, +41 (0)61 272 83 77,
galerie@galerielinder.ch, www.galerielinder.ch

ANNE MOSSERI-MARLIO, Malzgasse 20,
+41 (0)61 271 71 83, mail@annemoma.com, www.annemoma.com

STAMPA, Spalenberg 2, +41 (0)61 261 79 10,
info@stampa-galerie.ch, www.stampa-galerie.ch

DANIEL BLAISE THORENS, Aeschenvorstadt 15, +41 (0)61 271 72 11,
thorens-gallery@bluewin.ch, www.thorens-gallery.com

TONY WUETHRICH, Vogesenstrasse 29, +41 (0)61 321 91 92,
galerie@tony-wuethrich.com, www.tony-wuethrich.com

KUNSTHALLE PALAZZO LIESTAL, Poststrasse 2 (am Bhf.),
+41 (0)61 921 50 62, kunsthalle@palazzo.ch, www.palazzo.ch

www.kunstinbasel.ch

Schweizer Museumsführer

Der beliebte Schweizer Museumsführer stellt in alphabetischer Reihenfolge rund 1200 faszinierende, spannende und ungewöhnliche Museen, Sammlungen und Ausstellungsorte der Schweiz und des Fürstentums Liechtenstein vor.
Dank seiner klaren Struktur finden die Besucher schnell und einfach wichtige Informationen wie Adressen, Öffnungszeiten und Sammlungsbeschreibungen. Piktogramme liefern zudem Angaben über Parkplätze, Zugang für Behinderte, Kinderfreundlichkeit usw.

Der Museumsführer zählt zu den bedeutendsten Nachschlagewerken für Kulturinteressierte und erscheint nun bereits in seiner 12. Auflage.

Schweizer Museumsführer
700 Seiten, Hardcover
CHF 38.00
ISBN 978-3-7245-2020-7
Herausgeber Verband der Museen der Schweiz

www.reinhardt.ch

reinhardtverlag

Consilior AG

City-Info A–Z

Basel bietet alle Annehmlichkeiten einer Grossstadt und bleibt trotzdem überschaubar. Von Banken bis Gottesdienste finden Sie hier alle wichtigen Informationen.

Basel offers all the amenities of a large city while remaining manageable. Listed here is important information from banks to church services.

Anlageberatung | *Asset Management*

Consilior AG, St. Alban Vorstadt 24, 4052 Basel, 061 201 11 80, www.consilior.ch

Autovermietung | *Car Rental*

Cargowin GmbH Autovermietung, 4112 Bättwil bei Basel, 061 731 12 27, info@cargowin.ch, www.cargowin.ch. Nutzfahrzeuge, Anhänger, Zubehör.

Banken | *Banks*

Bank CIC (Schweiz) AG, Marktplatz 11–13, 4001 Basel, 061 264 12 00, www.cic.ch

Bank Julius Bär & Co. AG, Freie Strasse 107, 4051 Basel, 058 889 44 00, www.juliusbaer.com

Bank Thaler AG, Gerbergasse 1, 4001 Basel, 061 260 31 31, www.bankthaler.com

Baumann & Cie, Banquiers, St. Jakobs-Strasse 46, 4002 Basel, 061 279 41 41, www.baumann-banquiers.ch

E. Gutzwiller & Cie, Banquiers, Kaufhausgasse 7, 4051 Basel, 061 205 21 00, www.gutzwiller.ch

Mirabaud & Cie SA, Aeschengraben 20, 4010 Basel, 058 816 85 00, www.mirabaud.com

Trafina Privatbank AG, Rennweg 50, 4052 Basel, 061 317 17 17, www.trafina.ch

Bürodienstleistung | *Business Services*

OBC Suisse AG, Aeschenvorstadt 71, 4051 Basel, 061 225 44 44, Fax 061 225 44 10, basel@obc-suisse.ch, www.obc-suisse.ch, Vermietung von betriebsbereiten Büro- und Konferenzräumen, Übersetzungen, Sekretariatsdienste
Business services, furnished offices and conference rooms, translations, virtual offices

Fluggesellschaften | *Airlines*

Air France, Flughafen Basel-Mulhouse, 061 281 15 15, www.airfrance.com
Lufthansa AG, Reservation/Auskunft 0900 900 922, www.lufthansa.com
Swiss, Flughafen Basel-Mulhouse, 061 582 00 00, www.swiss.com, Reservation 0848 700 700

Fundbüros | *Lost and Property Office*

Allgemeines Fundbüro Kanton Basel-Stadt, 061 267 70 00
Fundbüro Bahnhof SBB RailCity, 0900 300 300, www.sbb.ch/fundservice
Fundbüro Badischer Bahnhof, 061 690 12 51

Geldwechsel | *Exchange*

Bahnhof SBB RailCity, Centralbahnstrasse 20, 4051 Basel, 0900 300 300, Mo–Sa 7.00–19.00, So 9.00–18.00

Kultur-Info | *Culture Information*

Infothek Kulturbüro Riehen, Baselstrasse 43, 4125 Riehen, 061 641 40 70, www.kulturbuero-riehen.ch, für Kulturveranstaltungen und Tourismus in der Region, Ticketverkauf

Kirchen und Gottesdienste | *Churches and Church Services*

Informationen von Inforel über alle Religionen und Religionsgemeinschaften in der Nordwestschweiz mit vielen Links: www.rel-news.ch, 061 303 93 30, info@inforel.ch

Evangelisch-Reformierte

Für Gottesdienste und Seelsorge in Ihrer Nähe besuchen Sie bitte:
www.erk-bs.ch

Römisch-Katholische

Für Gottesdienste und Seelsorge in Ihrer Nähe besuchen Sie bitte:
www.rkk-bs.ch
www.kirche-heute.ch

Baptisten-Gemeinde

Evangelische Freikirche – Johannes-Kapelle (St. Johanns-Ring 122), Nähe Burgfelderplatz, 061 811 53 23; Gottesdienst 10.00, www.basel.baptisten.ch

Die Christengemeinschaft

Bewegung für religiöse Erneuerung. Gottesdienste: Die Menschenweihehandlung täglich zu verschiedenen Zeiten, So und Feiertage 9.30. Lange Gasse 11, 061 271 83 63, www.christengemeinschaft.ch

Konsulate | *Consulates*

Belgien, Gerbergasse 1/Marktplatz, 061 264 44 00
Bolivien, Sevogelplatz 2, 061 312 44 45
Dänemark, Hardstrasse 43, 061 315 15 90
Deutschland, Schwarzwaldallee 220, 061 693 33 05
Ecuador, Wallstrasse 8, 061 272 03 03
Finnland, Ochsengasse 62, Allschwil, 061 481 05 12
Frankreich, Gellertstrasse 18, 061 534 08 35
Grossbritannien, Gewerbestrasse 14, Allschwil, 061 483 09 77
Jamaica, Güterstrasse 141, 061 711 80 40
Italien, Schaffhauserrheinweg 5, 061 689 96 26
Kap Verde, Rümelinsplatz 14, 061 269 80 95
Luxemburg, Waldrain 9, Oberwil, 061 401 36 52
Malaysia, Riehenring 77, 061 681 30 70
Mali, St. Jakobs-Strasse 30, 061 295 38 88
Mexiko, Aeschenvorstadt 21, 061 283 06 30
Monaco, Bäumligasse 22, 061 286 43 89
Niederlande, c/o DHL Management, Peter Merian-Strasse 88–90, 061 274 74 44
Norwegen, Peter Merian-Strasse 45, 061 205 33 62
Österreich, Engelgasse 11, 061 271 35 35
Philippinen, Innere Margarethenstrasse 2, 061 278 99 88
Schweden, Glockengasse 4, 061 266 10 30
Thailand, Aeschenvorstadt 71, 061 206 45 65
Tschechische Republik, Gerbergasse 1, 061 269 50 70
Ungarn, Hirzbodenweg 95, 061 319 51 48
Uruguay, Lange Gasse 15, 4052 Basel, 061 277 01 23

Ladenöffnungszeiten | *Shopping Hours*

Mo–Mi 8.30–18.30, Do/Fr 8.30–20.00, Sa 8.30–18.00
Am Montagvormittag sind einige Geschäfte geschlossen.
Mon–Wed 8.30–18.30, Thu/Fri 8.30–20.00, Saturday 8.30–18.00
On Monday morning some shops are closed.

Innenansicht Limousine Starlimo

Limousinenservice

STARLIMO, 061 403 13 00, info@starlimo.ch, www.starlimo.ch. Der Limousinenservice für VIP's, Geschäftsleute und Privatpersonen.

Märkte | *Markets*

Obst- und Gemüsemarkt, jeden Morgen von Mo bis Sa auf dem Marktplatz, Mo/Mi/Fr auch nachmittags
Neuwarenmarkt, jeden Do auf dem Barfüsserplatz
Flohmärkte, Sa auf dem Petersplatz; jeden 2. und 4. Mittwoch auf dem Barfüsserplatz. Kein Markt an Sonn- und Feiertagen sowie während der Basler Fasnacht. Weitere Informationen: www.messen-maerkte.ch

Parkhäuser | *Parking*

Parkhäuser, www.parkhaeuser.ch
Badischer Bahnhof AG, Schwarzwaldstrasse 160, 4058 Basel, 061 691 87 77
Centralbahnparking, beim Bahnhof SBB RailCity, Verwaltung: Gartenstrasse 150, 4052 Basel, 061 270 96 96
Elisabethen, bei der Heuwaage, Verwaltung: Auberg 2a, 4051 Basel, 061 272 76 09
Steinen-Parking, Verwaltung: Auberg 2a, 4051 Basel, 061 272 76 09

Stadtrundfahrt | *Sightseeing Tour*

Stadtrundfahrt im Oldtimertram
So 10.30–11.30, 11.45–12.30 mit Reservation, Abfahrt: Tramstation Bahnhof SBB. Preise: Erwachsene CHF 25, Kinder CHF 12.50
Information und Reservation: 061 268 68 68. Sprache: Deutsch und Englisch

Taxis

33er Taxi AG, Leimgrubenweg 16, 4053 Basel, 061 333 33 33
mini-cab AG, Leimgrubenweg 16, 4053 Basel, 061 777 77 77
Taxiphon, Schlettstadterstrasse 10, 4009 Basel, 061 444 44 44
Taxi-Zentrale AG Basel, Leimgrubenweg 16, 4053 Basel, 061 222 22 22

Telefonnummern | *Phone Numbers*

Auskunftsdienst, 1811
American Express, 044 659 63 33
Basel Tourismus, 061 268 68 68
Diners Club, 058 750 80 80
Feuerwehrnotruf, 118
Hotelreservation, 061 268 68 68
Notfalldienst der Ärzte, Zahnärzte und Apotheker der Stadt Basel, 061 261 15 15
Polizeinotruf, 117
Postcard, 0848 888 888
Sanitätsnotruf, 144
Schweizerische Rettungsflugwacht, 1414
SOS-Ärzte, 061 301 08 00
Sportnews, Toto, Lotto, 164
Störungsannahme, 175
Strassenhilfe, 140
Swisscom, 0800 800 800
Tierambulanz, 061 313 57 57
Universitätsspital, 061 265 25 25
Vergiftungsnotfälle, 145
Verkehrsinformationen, 163
Weckdienst, 0900 77
Wetter, 162

Tourist- & Hotel-Information

Basel Tourismus, im Stadtcasino am Barfüsserplatz, Steinenberg 14, 4010 Basel, 061 268 68 68,
Mo–Fr 9.00–18.30, Sa 9.00–17.00, So+Feiertage 10.00–15.00,
info@basel.com, www.basel.com
Basel Tourismus, im Bahnhof SBB, 4010 Basel,
Mo–Fr 8.00–18.00, Sa 9.00–17.00, So+Feiertage 9.00–15.00

www.basellimo.ch – königlich unterwegs

VIP- und Stretchlimousinen

Limousinen-, Shuttle- & Transferservice, www.basellimo.ch,
+41 76 504 50 59, info@basellimo.ch.
Ihr lokaler und persönlicher Partner für Limousinenservice in und ab Basel. Für jegliche Kurz- und Langstreckenfahrten von Einzelpersonen/ Gruppen. Die elegante Art, Basel zu entdecken!
Your trustworthy, local and personal partner for individual and/or group limousine transportation in Basel and surroundings. The smart way to get to your target destination.
Firstclass Mercedes S350 L4-Matic/Van Mercedes V250 EL 4-Matic

www.basellimo.ch | +41 76 504 50 59 | info@basellimo.ch
Ihr zuverlässiger, kompetenter Partner für höchste Ansprüche
24 h Service | 365 Tage im Jahr
www.basellimo.ch | Aus Basel ... für Basel!

reinhardt
www.reinhardt.ch

Mit «Basel Live» an die Top-Events der Stadt

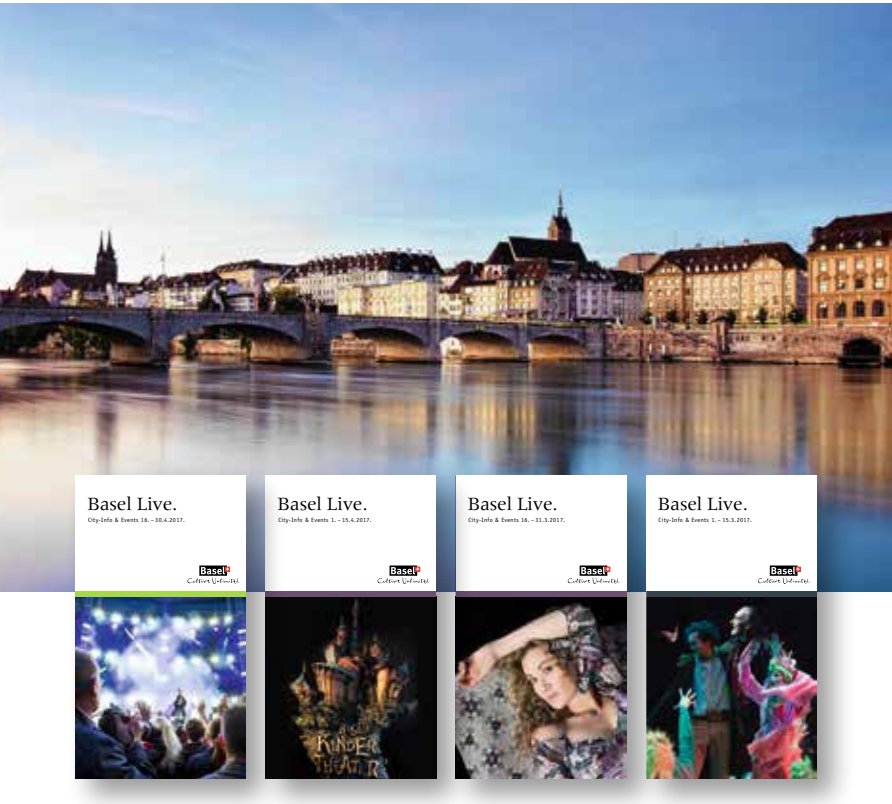

Basel Live.

City-Info & Events.

Foto: Basel Tourismus

Transportmittel | *Public Transport*

Flughafen | *Airport*

Sie erreichen den EuroAirport oder den nahe gelegenen Flughafen Zürich von allen europäischen Flughäfen und von über 200 interkontinentalen Destinationen aus. www.euroairport.com
You can reach the EuroAirport or the nearby Zurich airport from all European airports and more than 200 intercontinental destinations. www.euroairport.com

Bahnhöfe | *Railway Stations*

Basel ist ein zentraler Verkehrsknotenpunkt in Europa und bietet auch über seine drei Hauptbahnhöfe hervorragende Verbindungen: Der Schweizer Bahnhof SBB, der französische Bahnhof SNCF und der deutsche Badische Bahnhof sind alle im Herzen der Stadt gelegen. www.sbb.ch, www.bahn.de, www.sncf.com
Basel is a central transport hub for Europe and offers excellent connections from its three main stations: the Swiss Railway Station SBB, the French Railway Station SNCF, and the German Badischer Bahnhof are all located in the centre of the city. www.sbb.ch, www.bahn.de, www.sncf.com

Tram und Bus | *Tram and bus*

Alle Trams und Busse verkehren tagsüber bis 20.00 im 7½-Minuten-Takt und abends bis Mitternacht alle 15 Minuten. www.bvb-basel.ch, www.blt.ch
All trams and buses run during the day at 7½-minute intervals until 8pm, and in the evening every 15 minutes until midnight. www.bvb-basel.ch, www.blt.ch

Panoramarundfahrt | *Panoramic ride*

Die Panoramarundfahrt mit den Tramlinien 15 und 16 führt durch die Innenstadt, übers Bruderholz, überquert zweimal den Rhein und passiert viele Basler Sehenswürdigkeiten. www.basel.com
The panoramic ride with tram routes 15 and 16 takes you through the city centre, over the Bruderholz and twice across the Rhine, and passes by many of Basel's places of interest. www.basel.com

Basler Wassertaxi

Schiffe | *Ships*

Die Basler Personenschifffahrt bietet Exkursionen von der Schifflände oder vom Dreiländereck aus. www.bpg.ch
Basler Personenschifffahrt offers excursions from the Schifflände or the Dreiländereck. www.bpg.ch

Fähre | *Ferry*

Eine Fahrt mit einer der vier Fähren über den Rhein sollten Sie sich auf keinen Fall entgehen lassen. www.faehri.ch
On no account should you miss a trip across the Rhine with one of the four ferries. www.faehri.ch

Mobility Ticket

Als Gast in einem Basler Hotel erhalten Sie ein Mobility Ticket für die freie Nutzung des perfekt ausgebauten öffentlichen Verkehrsnetzes – für die gesamte Dauer Ihres Aufenthaltes. www.basel.com/mobility-ticket
As a guest in a Basel hotel you receive a Mobility Ticket for the free use of the city's excellent public transport network – for the full duration of your stay. www.basel.com/mobility-ticket

Basler Wassertaxi Stadt- und Hafenrundfahrten

Rhytaxi Basel, 061 273 14 14 (Büro), 078 796 98 99 (Bordhandy), www.rheintaxi.ch, offerte@rhytaxi-basel.ch, das Basler Wassertaxi.
Wir bieten Stadt- und kommentierte Hafenrundfahrten in De, En, Fr, Hl, mit verschiedenen Apéros, Fondue mit sechs Käsesorten, Raclette, Wurst, Käseplatten.

Gastronomie & Hotels | *Gastronomy & Hotels*

Basel macht Appetit – auf vielfältigste und köstlichste Art und Weise. Beinahe sämtliche Küchen der Welt sind vertreten und laden Sie zu einer kulinarischen Reise ein. Auch die Vielfalt der Hotels lässt keine Wünsche offen.

Basel stimulates the appetite – in the most varied and delicious ways. Almost every kind of world cuisine is represented and invites one on a culinary journey. The diversity of hotels leaves nothing to be desired either.

Restaurants mit Blick auf den Rhein | *Restaurants with view to the river*

Spanisch | *Spanish*

Don Pincho, St. Johanns-Vorstadt 58, 4056 Basel, 061 322 10 60, www.donpincho.com, Di–Do 16.00–0.00, Fr 17.00–0.00, Sa+Mo 18.00–0.00, Beste Weinreferenzen und traditionelle Tapas.

Krafft Basel, Rheingasse 12, 4058 Basel
061 690 91 30, info@krafftbasel.ch, www.krafftbasel.ch

Restaurant Rhywyera, Unterer Rheinweg 10, 4058 Basel
061 683 32 02, info@rhywyera.ch, www.rhywyera.ch
Moderne, ambitionierte Küche mit mediterranem Ambiente sowie Genuss, Kultur und Lebensfreude direkt am Rhein.

Rhypark, Mülhauserstrasse 17, 4056 Basel, 061 322 10 40, www.rhypark.com, info@rhypark.com,
Di–Sa 11.30–23.00, So 10.00–18.00. Der industrielle Vintage Look mit den rundläufigen Fensterfronten bietet jedem Gast einen zauberhaften Blick auf Basel und sorgt für ein romantisches Ambiente.

Basler Personenschifffahrt AG

Westquaistrasse 62
4057 Basel
+41 61 639 95 00
info@bpg.ch
www.bpg.ch

Verbinden Sie eine Kurs-, Erlebnis- oder Extrafahrt mit kulinarischen Highlights und einer einmaligen Atmosphäre auf dem Rhein.

Restaurant Atlantis

Spezialitätenrestaurants | *Gastronomic Specialities*

Asiatische Küche | *Asian*

NOOHN Restaurant, Bar/Lounge/Sushi Bar, Henric Petri-Strasse 12, 4051 Basel, 061 281 14 14, www.noohn.ch, Mo–Do 11.30–24.00, Fr 11.30–02.00, Sa 16.00–02.00. 200 Sitzplätze auf 600 m² Gastfläche bieten Ihnen euro-asiatischen Genuss. Als besondere Attraktion zaubern internationale Sushi-Master an der Sushi-Bar laufend frische Spezialitäten auf die Teller. Grosse Bar mit moderner Lounge und Dachterrasse im Sommer.

Basler Küche | *Basel Specialities*

Elsbethenstübli, Elisabethenstrasse 34, 4051 Basel, 061 272 11 05, Fax 061 272 11 07, www.elsbethenstuebli.ch, Mo–Fr 10.30–14.00, 17.00–24.00, Sa 17.00–24.00, So+Feiertage geschlossen (Juni–August Sa/So geschlossen). Mit Boulevard-Terrasse. Das Restaurant ist in der Nähe des Bahnhofs (Tram Nr. 2, Station Kirschgarten). Spezialitäten: Käsefondue, Raclette und saisonale Schweizer Gerichte.

Gifthüttli Bier- und Weinstube, Schneidergasse 11, 4051 Basel (beim Marktplatz), 061 261 16 56, www.gifthuettli.ch, täglich ab 10.30. Geniessen Sie Basels beste Cordons bleus und regionale Köstlichkeiten. Ob in der gemütlichen Bierstube mit angrenzender Boulevardterrasse oder in der gediegenen Weinstube: Bei uns werden Sie in einem typischen Basler Ambiente verwöhnt.

Restaurant Zum Braunen Mutz, Barfüsserplatz 10, 4051 Basel, 061 261 33 69, Fax 061 261 13 23, info@brauner-mutz-basel.ch, www.brauner-mutz-basel.ch/www.braunermutz.ch, Bierhalle Mo–Mi 8.00–23.00, Do/Fr 8.00–24.00, Sa 9.00–24.00, So 10.00–23.00. Restaurant 1. OG So/Mo geschlossen. Di–Sa 11.30–14.00, 18.30–23.00. Das Traditionslokal «Zum Braunen Mutz» «z'Basel am Barfi» ist der Treffpunkt für Jung und Alt. Die lebhafte Bierhalle im Erdgeschoss bietet gutbürgerliche Küche und Bierspezialitäten an. Geniessen Sie im Restaurant in der 1. Etage saisonale und regionale Spezialitäten in besonderem Ambiente. Entdecken Sie die grosse Auswahl Schweizer Biersorten in der Bar, der Mutzenstube oder im Sommer auf der Terrasse.

Restaurant Fischerstube & Restaurant Linde

Restaurant Kornhaus, Kornhausgasse 10, 4051 Basel, 061 261 46 04, baiz@kornhaus-basel.ch, www.kornhaus-basel.ch, Mo–Sa 10.00–24.00, So 17.30–23.00.
Stimmungsvolle Baiz mit lauschigem Garten in wenigen Schritten zur Basler Altstadt. Echte Basler Küche und gute Tropfen zum Geniessen und Verweilen in heimeliger Atmosphäre.
Torstübli, Riehentorstrasse 27, 4058 Basel, 061 692 01 10, www.torstuebli.ch, Mo–Fr ab 11.00, Sa/So für spezielle Anlässe und an grossen Messen geöffnet. Das urgemütliche In-Restaurant im Herzen von Kleinbasel. Das «Torstübli»-Cordon-bleu ist längst legendär. Bei Lotti Weber fühlt sich Mann und Frau bestens aufgehoben, sei das im Bistro, in der heimeligen Zurkinden-Stube im 1. Stock oder im Sommer in der gemütlichen Gartenlaube.

Biergarten

Restaurant Fischerstube & Restaurant Linde
Besuchen Sie unsere lauschigen Biergärten und geniessen Sie ein saisonales oder ein traditionelles Ueli Bier frisch ab Brauerei in einem unserer Brauereirestaurants: Restaurant Fischerstube oder Restaurant Linde, Rheingasse 43 oder 45, 4058 Basel (Details unter der Rubrik «Brauereirestaurants»).

Brauereirestaurants

Restaurant Fischerstube, Rheingasse 45, 4058 Basel, 061 692 92 00 www.restaurant-fischerstube.ch, Mo–Fr 10.00–14.00, 16.30–24.00 (Fr bis 01.00), Sa 14.00–01.00, So 14–Schluss.
Das traditionsreiche Brauereirestaurant liegt im Herzen der Kleinbasler Altstadt und nur wenige Meter vom Rheinufer entfernt. Von der Gaststube aus können Sie dem Brauer bei der Arbeit im Sudhaus und Gärkeller zusehen und dabei ein kühles Ueli Bier frisch ab Fass geniessen. Für geschlossene Anlässe stehen der mittelalterliche Gewölbekeller und der Biergarten zur Verfügung (max. 50 Personen). Brauereiführungen auf Anfrage.

Restaurant Linde, Rheingasse 43, 4058 Basel, 061 683 34 00, www.linde-basel.ch, Mo–Do 09.00–24.00, Fr 09.00-01.00, Sa 16.00–01.00, So geschlossen.
Unmittelbar neben der Brauerei Fischerstube befindet sich das Brauerei-restaurant Linde, welches Sie mit den Ueli Bieren und kulinarischen Bierspezialitäten verwöhnt. Einmalig sind der Biertisch zum Selberzapfen und das kultige Bierfondue mit Brezel. Buchungen für Brauereiführungen und den Gewölbekeller sind auch in der «Linde» möglich.

Ein Schluck Basel

Ueli Bier

Frisch ab Brauerei in den Restaurants Linde und Fischerstube in der Kleinbasler Altstadt.

www.uelibier.ch

Chinesisch | *Chinese*

Mandarin, Sempacherstrasse 7, 4053 Basel, 061 361 38 65, Mo–So 11.45–14.00, 18.00–22.00. Gemütliche Atmosphäre, exzellente Gerichte, kantonesische Spezialitäten, warme Küche bis 22.00.

Xiao Lu's, Chinesisches Restaurant, Münsterberg 11, 4051 Basel, 061 272 22 55, www.xiaolus.ch, Mo 10.00–17.00, Di+Mi 11.00–17.00, Do–So 11.00–21.30.

Cuisine de marché | *Market-fresh Cuisine*

Atelier, im Teufelhof Basel, Leonhardsgraben 47–49, 4051 Basel, 061 261 10 10, www.teufelhof.com, Mo–So mittags ab 12.00, abends ab 18.30. Ein Arbeitsort von kreativen Menschen. Das Angebot ist eine moderne Weltküche mit überwiegend schweizerischen und regionalen Produkten. Dabei steht das Handwerk im Vordergrund, denn alles wird selbst hergestellt und ist somit «hausgemacht».

Rubino, Luftgässlein 1, 4051 Basel, 061 333 77 70, info@rubino-basel.ch, www.rubino-basel.ch, Mo–Fr 11.30–14.30, 18.00–24.00, Sa 18.00–24.00, So geschlossen. Gesunde, ideenreiche Küche. Wechselndes Angebot mit saisonalen, regionalen Bio-Produkten. Handverlesene Auswahl spezieller Weine.

Restaurant Krafft Basel

Fine Dining

Restaurant Caspar's, Hotel Euler, Centralbahnplatz 14, 4051 Basel, 061 275 80 00, bankett@hoteleuler.ch, www.hoteleuler.ch, täglich geöffnet 9.00–0.30 (warme Küche 11.30–22.00). Im Restaurant Caspar's werden Sie mit regionalen und saisonalen Spezialitäten und einem täglich(en) wechselnden Business-Lunch verwöhnt.

Gourmet

Bel Etage im Teufelhof, Leonhardsgraben 47, 4051 Basel, 061 261 10 10, www.teufelhof.com, 16 Gault-Millau-Punkte, Di–Sa mittags ab 12.00, abends ab 19.00, So/Mo sowie Sa-Mittag geschlossen. 1 Michelin-Stern. Der 1. Stock des Kunsthotels mit intimem «Saloncharakter» ist dem Verwöhnen der Gäste gewidmet: Das tägliche Angebot umfasst neben den À-la-carte-Gerichten unterschiedlich grosse Menüs. Zu jedem Gericht wird der passende Wein glasweise oder als Weinset, mit dem Menü kombiniert, angeboten.

Restaurant Kunsthalle, Steinenberg 7, 4001 Basel, 061 272 42 33, Fax 061 272 42 55, info@restaurant-kunsthalle.ch, www.restaurant-kunsthalle.ch, Mo–Sa 9.00–23.30, So Ruhetag. Das traditionsreiche Basler Restaurant Kunsthalle, wo «tout Bâle» zu Hause ist, ist das ganze Jahr geöffnet und bietet einen idealen Rahmen für diverse Anlässe. Nebst dem gemütlichen «Schluuch» («brauner» Teil) und dem gediegenen «weissen» Teil erwarten den Gast im Sommer viel Leben und viel Lebensfreude im grossen Gartenlokal. Das klassische, grosszügige Lokal mit ehrlicher und guter Küche bietet ein wunderbares Ambiente, das verschiedenste Kundschaft anspricht.

Restaurant Martin, Hauptstrasse 94, 4112 Bättwil-Flüh, 061 731 10 02, info@restaurant-martin.ch, Di–Sa mittags und abends ab 18.00 Uhr, So/Mo Ruhetag. Charmanter und äusserst gemütlicher Landgasthof mit exzellenter Marktküche. Schöne, gedeckte Sommerterrasse.

Les Quatre Saisons, Clarastrasse 43, 4005 Basel, 061 690 87 20, Fax 061 690 88 80, info@lesquatresaisons.ch, www.lesquatresaisons.ch, Mo–Sa 11.30–14.00, 18.30–24.00. Lassen Sie sich im Restaurant Les Quatre Saisons verwöhnen. Stets inspiriert und voller Tatendrang gehen Spitzenkoch Peter Moser und sein Team ans Werk und vereinigen die Elemente für ihre einzigartige Küche: marktfrische Produkte, originelle Kochideen und eine grosse Portion Leidenschaft. Und diese Leidenschaft führt zum Ziel: Peter Moser wird mit 18 Punkten Gault Millau und 1 Stern Guide MICHELIN ausgezeichnet. Erleben auch Sie diese Kochkunst der Spitzenklasse. Sie werden begeistert sein.

Restaurant Schloss Bottmingen, Schlossgasse 9, 4103 Bottmingen 061 421 15 15, www.weiherschloss.ch, Di–So 11.30–23.00 Romantisches Wasserschloss aus dem 14. Jahrhundert inmitten eines idyllischen Parks. Leichte, exquisite französische Küche im eleganten Restaurant und auf der Terrasse direkt am Wasser, verschiedene historische Säle für Hochzeiten und Bankette. Nur 10 bis 20 Minuten ab Stadtzentrum/Messe/Airport.

Historische Restaurants | *Historical restaurants*

Restaurant Schlüsselzunft, Freie Strasse 25, 4001 Basel, 061 261 20 46, www.schluesselzunft.ch, kontakt@schluesselzunft.ch.
Das älteste Zunfthaus Basels bietet von Bistroklassikern unter der Glaskuppel bis zum Gourmetmenü im Restaurant alles, was Gastfreundschaft von Herzen ausmacht. 700 Jahre Geschichte inbegriffen.
Basel's oldest guildhall offers everything you would expect of a venue famed for its hospitality: from classic bistro dishes in the glass-domed courtyard to the restaurant's gourmet menu. 700 years of history with young hospitality by heart.

Gasthof Zum Goldenen Sternen, St. Alban-Rheinweg 70, 4052 Basel 061 272 16 66, info@sternen-basel.ch, www.sternen-basel.ch Mo–Fr 11.00–14.00, 18.00–23.30, Sa 11.00–23.30, So 11.00–22.00. Historische Räume bis 100 Gäste. Sommerterrasse zum Rhein und im Hof. Täglich, aber nicht «alltäglich» verwöhnen wir Sie mit frischen und saisonalen Gerichten. Monatlich wechselndes Lucullus-Mahl in vier oder sieben Folgen.

DESPERADO Basel – Mexican Restaurant, Bar & Lounge

Indische Küche | *Indian*

Indian Restaurant Royal Palace, Spalenring 160, 4055 Basel, 061 301 42 11, 078 889 34 35, info@royal-palace.ch, www.royal-palace.ch Mo–Sa 10.30–14.00, 17.00–23.30. Das erste indische Restaurant in Basel. Das Royal Palace begleitet Sie mit einer frischen und leckeren Küche auf eine kulinarisch-exotische Reise durch Indien (Veg, Palak Paneer, Dal Tadka, Chicken Curry, Lamm Biriyani, original Tandoori aus dem indischen Tandoori-Lehmofen, Special Lunch Menu und Lunch Buffet).

Internationale Küche | *International Cuisine*

Côté Jardin im Hotel Dorint An der Messe Basel, Schönaustrasse 10, 4058 Basel, Tel. 061 695 7000, info.basel@dorint.com, www.dorint.com/basel, Mo–So 06.30–14.30, 18.00–22.30. Nehmen Sie Platz in unserem modernen Restaurant mit persönlichem Service und in direkter Nachbarschaft des Musical Theaters. Probieren Sie Köstlichkeiten aus dem neuen Rösti-Menü und geniessen Sie eine der aussergewöhnlichen Dessert-Kreationen unserer Küchenchefs. Lassen Sie Ihren Besuch im «Dorint» bei einem leckeren Cocktail in der Lobby-Bar ausklingen, die bis spät abends für Sie geöffnet ist.

DESPERADO Basel – Mexican Restaurant, Bar & Lounge. Steinenvorstadt 67, 4051 Basel, 061 272 60 60, basel@desperado.ch, www.desperado.ch. Fr-Sa 11.00–03.00h, So–Do 11.00–01.00h. Erlebe das moderne mexikanische Lebensgefühl in authentischem Ambiente. Durchgehend warme Küche, 365 Tage im Jahr, 300 Sitzplätze, grosse Bar und Lounge. Zudem grosse Terrasse in der pulsierenden Ausgangsmeile «Steinen» von Basel. Platz für Gruppen bis 200 Personen. – Mex you happy!

Grill25 Restaurant, Swissôtel Basel, Messeplatz 25, 4058 Basel, www.grill25.ch. Tischreservationen: 061 555 38 60 oder basel@swissotel.com. Täglich 06.30–14.00, 18.00–22.00. Frühstücksbuffet auch für externe Gäste, am Wochenende bis 12 Uhr; wochentäglicher Business Lunch mit Salatbuffet à discrétion. Klassiker des Hauses: Der Signature Burger mit Fleisch vom Simmentaler Rind. Auf der Abendkarte finden sich ausserdem weitere Fleisch- und Fischspezialitäten sowie vegetarische Gerichte, natürlich immer regional und saisonal.

Papa Joes, American Restaurant und Caribbean Cocktail Bar. Real Burgers, Ribs und Wings, Fajitas, kalifornischer Wein und heisse Desserts. Fun and food at its best. Durchgehend warme Küche.
Am Barfüsserplatz. Steinenberg 14, 4051 Basel, 061 225 93 94, papajoes.basel@gastrag.ch, www.papajoes.ch, So–Do 11.30–02.00, Fr–Sa 11.30–03.00

Da Roberto

Italienisch | *Italian*

Acqua – Osteria, Lounge, Bar, Binningerstr. 14, 4051 Basel, 061 564 66 66, www.acquabasilea.ch, Di–Fr 12.00–14.00/ab 17.00, Sa ab 18.00, Dinner ab 19.00, So/Mo geschlossen. Marktfrische Küche, tolle Weine, Outdoorbereich, urbane Barkultur und DJ-Sounds am Wochenende: ein Stück Italien im ehemaligen Wasserwerk – mitten in Basel!

Da Roberto, Küchengasse 3, 4051 Basel, Tel. +41 (0) 61 205 85 50, da.roberto@gastrag.ch, www.da-roberto.ch, Mo–Fr 11.45–14.00, 17.30–23.00, Sa+So 17.30–23.00, Sa+So von Mai bis Aug. geschlossen. Italianità. Authentische italienische Küche mit Antipasti, Fisch- und Fleischspezialitäten, Pasta und Pizza, begleitet von hervorragendem Wein und Kaffee. Benvenuti.

Ristorante La Sosta, Steinenvorstadt 1, 4051 Basel, 061 225 95 59, www.ristorante-la-sosta.ch, Mo–So 9.30–18.00 (im Sommer länger). Das Ristorante La Sosta verwöhnt seine Gäste das ganze Jahr mit saisonalen Gerichten, frischen Snacks, verlockenden Desserts, feinen Süssigkeiten, coolen Drinks und durchgehend warmer Küche. Wenn das Wetter mitspielt, auch draussen auf dem Boulevard.

Mediterran | *Mediterranean*

Atlantis, Klosterberg 13, 4051 Basel, 061 228 96 96, www.atlan-tis.ch Di–Fr 11.30–14.00, 18.00–24.00 | Sa 18.00–24.00 | Ruhetage: Sonntag & Montag. Einmaliges Ambiente mit mediterran-französischer Küche in legendären Räumlichkeiten (Sommer mit Dachterrasse).

Besenstiel, Klosterberg 2, 4051 Basel, info@besenstiel.ch, 061 273 97 00, www.besenstiel.ch, Di–Fr 11.30–14.00, 18.00–24.00, Sa 18.00–24.00, So/Mo geschlossen.
Das Restaurant mit direktem Zugang zum Schauspielhaus bildet mit der stimmungsvollen «Besenstiel-Bar» und dem Silbersaal im 1. Stock ein einmaliges Ensemble. Im Sommer Terrasse mit mediterranem Flair.

Besenstiel

Lange Erlen Parkrestaurant, Erlenparkweg 55, 4058 Basel, 061 681 40 22, Fax 061 681 27 75, info@langeerlen.ch, www.langeerlen.ch, Mo–Sa 9.00–23.30, So 9.00–21.00, Mediterrane saisonale Marktküche. Sitzungs- und Bankettsäle, Pergola und Terrassen für 8 bis 400 Personen.

Pizzeria

Ramazzotti Restaurant-Bar, Hutgasse 6, 4001 Basel (beim Marktplatz) 061 262 20 30, www.ramazzotti-basel.ch, Mo–Fr 11.30–14.30/17.00–23.00, Sa & So 11.30–23.00. Die knusprigste Pizza der Stadt. Zentral, unweit des Marktplatzes in der Altstadt gelegen. Im Stil einer typisch italienischen Caffèbar.

Regionale Küche

KOHLMANNS, Steinenberg 14, 4051 Basel, Tel +41 (0) 61 225 93 93, kohlmanns@gastrag.ch, www.kohlmanns.ch.
Öffnungszeiten: So–Do 11.30–00.00, Fr–Sa 11.30–01.00
Es duftet nach Feuer, Holz und frisch gebackenem, der Raum mit seinen modernen Eichenmöbeln strahlt Wohligkeit aus. Hier finden Sie Herzhaftes, regional inspiriert. Durchgehend warme Küche.

Schweizer Küche | *Swiss Cuisine*

Restaurant Löwenzorn, Gemsberg 2/4, 4051 Basel (beim Spalenberg)
061 261 42 13, www.loewenzorn.ch, Mo–Fr 11.30–14.00, 18.00–23.00, Sa 16.30–24.00, So 10.00–22.00
Die Schweiz kulinarisch entdecken. Das Angebot in der heimeligen Gaststube pflegt neben Spezialitäten der Region auch das kulinarische Brauchtum des ganzen Landes. Im Sommer romantischer Hofgarten.

Stadtkeller, Marktplatz 11, 4051 Basel, Tel +41 (0)61 261 72 51, stadtkeller@gastrag.ch, www.stadtkeller-basel.ch, Öffnungszeiten: Mo–Fr 11.00–22.30, Fr 9.00–22.30, Sa 11.30–20.00, So geschlossen
Die typische Basler Beiz in der Innenstadt. Traditionelle Schweizer Küche mit grosser Bierauswahl im Offenausschank. Durchgehend warme Küche.

KOHLMANNS
essen und trinken

frech-bürgerlich & überraschend regional

Steinenberg 14, Am Barfüsserplatz, 4051-Basel
Telefon +41 (0)61 225 93 93, Fax +41 (0)61 225 93 99
kohlmanns@gastrag.ch, kohlmanns.ch

Restaurant & Bierstube zum Stadtkeller Basel

Spanisch | *Spanish*

Tapas del Mar – Spalenburg, Schnabelgasse 2, 4051 Basel, 061 261 99 34, www.tapasdelmar.com, Mo–Sa 12.00–24.00, So 17.30–23.00. Die Tapas-Esskultur gründet auf einer uralten Tradition, verpflichtet sich einer hohen Qualität und gilt heute als bewusste Antwort auf das Fast-Food-Zeitalter. Durchgehend warme und kalte Küche!

Texmex

DESPERADO Basel – Mexican Restaurant, Bar & Lounge. Steinenvorstadt 67, 4051 Basel, 061 272 60 60, basel@desperado.ch, www.desperado.ch. Fr-Sa 11.00–03.00h, So–Do 11.00–01.00h. Erlebe das moderne mexikanische Lebensgefühl in authentischem Ambiente. Durchgehend warme Küche, 365 Tage im Jahr, 300 Sitzplätze, grosse Bar und Lounge. Zudem grosse Terrasse in der pulsierenden Ausgangsmeile «Steinen» von Basel. Platz für Gruppen bis 200 Personen. – Mex you happy!

DESPERADO Basel – Mexican Restaurant, Bar & Lounge

Traditionelle Küche | *Traditional cuisine*

Restaurant Schliessi, Wildschutzweg 30, 4058 Basel,
Tel.: 061 601 24 20/076 426 10 07, www.restaurant-schliessi.ch,
Okt.–März Mo–So 09.00–18.00/März–Sept. Mo–So 09.00–20.00
Die einfachen Dinge im Leben sind oftmals die schönsten. Darauf legen wir grossen Wert. Unsere Leidenschaft sieht man nicht nur beim Betreten der Schliessi, man schmeckt und riecht sie auch. Unsere Freude für das Gute, die Hausmannskost und die vergessenen Gerichte soll auf Sie überspringen. Mit viel Liebe zum Detail, dem Einbeziehen von lokalen Geschäften und saisonalen Waren erfinden wir das Rad nicht neu, zaubern jedoch mit der Freude an der Einfachheit eine einladende Atmosphäre.

Restaurants in der Region | *Regional restaurants*

Landgasthof

Landgasthof & Genussweinkeller Farnsburg
Farnsburgweg 194, 4466 Ormalingen, 061 985 90 30,
info@landgasthof-farnsburg.ch, Self-Self-Service an 365 Tagen.
Öffnungszeiten bedienter Teil siehe Internet: www.farnsburg.ch.
«TausendWeinUndZartesSchwein»
In grandioser Umgebung (nahe der Schlossruine Farnsburg) servieren wir aus der hofeigenen Metzgerei Weideschweins- und Galloway-Rindsgerichte. Ein weiteres Highlight sind die sieben thematischen und begehbaren Weinkeller oder die Landhaus-Suite.
Einfach geniessen und entspannen.

Baltazar Bar

Café del Mar

Bars, Pub, SkyLounge

Atlantis, Klosterberg 13, 4051 Basel, 061 228 96 96, www.atlan-tis.ch Di–Sa ab 17.00 | Ruhetage: Sonntag & Montag. Einmalige Atmosphäre in legendären Räumlichkeiten mit Livemusik am Dienstag. Spannende Cocktailkreationen und schöne Weinkarte.

Baltazar Bar, trendige Cocktail-Bar. Die kleine Stadtoase über den Dächern der Fussgängerzone «Steinenvorstadt». Täglich ab 17.00h geöffnet. Steinenbachgässlein 34, 4051 Basel, 061 283 18 18, www.baltazarbar.ch.

baragraph, Kohlenberg 10, Basel, www.baragraph.ch
Trendig, mit separater smoker's lounge, täglich ab 17 Uhr

Cafe del Mar, Steinentorstr. 30, 4051 Basel, 061 228 71 73, www.cafe-del-mar.ch, Cafe del Mar on Facebook. So–Do 14.00–03.00, Fr–Sa 14.00–05.00. Auf drei Stöcken bietet das Cafe del Mar ein einzigartiges, grosszügiges Angebot an Unterhaltung und Entspannung – Drinks, Cocktails, Shishas, Sommerterrasse, Raucherräume, DJ, Dart, Döggeli, Billard.

Campari Bar, Steinenberg 7, 4001 Basel, 061 272 42 33, Fax 061 272 42 55, info@restaurant-kunsthalle.ch, www.restaurant-kunsthalle.ch, So und Mo geschlossen, Di und Mi 16.00–24.00, Do bis Sa 16.00–01.00. An der eleganten Cocktailbar der Kunsthalle geniessen Sie einen gemütlichen Feierabendcocktail, einen Aperitif oder auch einen Digestif. Im Schatten der grossen Orchideensträusse oder in der Sonne auf der Sommerterrasse lässt sich der Alltag für einen kurzen Moment vergessen. Zu Stosszeiten auch einmal stehend, bietet sich die «Campari Bar» geradezu ideal an für Small Talk, sehen und gesehen werden. Campari bekommt man überall, eine «Campari Bar» gibt es nur eine.

r-garden

Consum, Rheingasse 19, 4058 Basel
061 690 91 30, info@consumbasel.ch, www.consumbasel.ch
DESPERADO Basel – Mexican Restaurant, Bar & Lounge.
Steinenvorstadt 67, 4051 Basel, 061 272 60 60, basel@desperado.ch, www.desperado.ch. Fr-Sa 11.00–03.00h, So–Do 11.00–01.00h.
Erlebe das moderne mexikanische Lebensgefühl in authentischem Ambiente. Durchgehend warme Küche, 365 Tage im Jahr, 300 Sitzplätze, grosse Bar und Lounge. Zudem grosse Terrasse in der pulsierenden Ausgangsmeile «Steinen» von Basel. Platz für Gruppen bis 200 Personen. – Mex you happy!
Mr. Pickwick Pub, Steinenvorstadt 13, 4051 Basel, Tel. +41 (0) 61 281 86 87, piwi.basel@gastrag.ch, www.pickwick.ch, Mo–Mi 12.00–00.00, Do 12.00–01.00, Fr 12.00–02.00, Sa 11.30–02.00, So 13.00–00.00.
«A home away from home». Erleben Sie die echte Pub-Atmosphäre! Englisches/irisches Bier vom Fass, leckeres Essen, Live-Sport und grossartige Unterhaltung. Ein klassisches Pub vom Feinsten.
Bis bald, wir freuen uns auf Sie!
Nomad Eatery & Bar, Brunngässlein 8, 4052 Basel
+41 61 690 91 60, info@nomad.ch, www.nomad.ch
Papa Joes, American Restaurant und Caribbean Cocktail Bar. Real Burgers, Ribs und Wings, Fajitas, kalifornischer Wein und heisse Desserts. Fun and food at its best. Durchgehend warme Küche.
Am Barfüsserplatz. Steinenberg 14, 4051 Basel, 061 225 93 94, papajoes.basel@gastrag.ch, www.papajoes.ch, So–Do 11.30–02.00, Fr–Sa 11.30–03.00
Soho Basel, Steinenvorstadt 54, 4051 Basel, 061 535 55 01, www.sohobasel.ch. Eintreten, eintauchen, geniessen.
Bar, Club, Events im Herzen von Basel.

Balzklub

Volta Bräu, Voltastrasse 30, 4056 Basel
061 690 91 29, www.voltabraeu.ch, info@voltabraeu.ch
r-garden, Mülhauserstrasse 17, 4056 Basel, 061 322 10 40, info@rhypark.com, www.rhypark.com. Direkt am Ufer des Rheins lädt der r-garden mit seiner grosszügigen Lounge Freunde des «Urban Gardening» dazu ein, laue Sommernächte bei einem erfrischenden Cocktail, kleinen Snacks und Musik zu geniessen.

Clubs

Balzklub, Steinenbachgässlein 34, 4051 Basel, www.balzklub.ch. Heimeliges Tanzlokal, welches den Flair der 70er-Jahre mit modernen Trends verbindet. Zwei Floors sorgen für musikalische Abwechslung und sind jedes Wochenende Schauplatz für unvergessliche und spassvolle Nächte. Balzklub, das ist Feiern für mehr stilistische Vielfalt!
Soho Basel, Steinenvorstadt 54, 4051 Basel, 061 535 55 01, www.sohobasel.ch. Eintreten, eintauchen, geniessen.
Bar, Club, Events im Herzen von Basel.

Foto: © Soho Basel

Grand Café Huguenin

Café-Bar

Don Pincho Bar, St. Johanns-Vorstadt 58, 4056 Basel, 061 322 10 60, www.donpincho.com, Di–Do 16.00–0.00, Fr 17.00–0.00, Sa+Mo 18.00–0.00, Beste Weinreferenzen und grosse Gin-Auswahl.

Confiserie | *Confectioner's*

Bachmann, www.confiserie-bachmann.ch. Oft sind es die kleinen Dinge, welche die grösste Freude bereiten. Dazu gehören all die feinen Leckereien aus unseren drei Confiserien in Basel.
Blumenrain 1, 4051 Basel, 061 260 99 99, Mo–Fr 6.00–18.30, Sa 6.00–18.00, So 8.00–18.00
Gerbergasse 51, 4001 Basel, 061 261 35 83, Mo–Mi 7.00–18.30, Do–Fr 7.00–20.00, Sa 7.00–18.00, So geschlossen
Centralbahnhof 7, 4001 Basel, 061 271 26 27, Mo–Fr 6.00–18.30, Sa 6.00–18.00, So 8.00–18.00
Grand Café Huguenin, Betriebs AG, Barfüsserplatz 6, 4001 Basel, 061 272 05 50, www.cafehuguenin.ch.
Durchgehend kalte und warme Küche. Moderne Café-Bar mit schöner Terrasse. Im Herzen der Innenstadt. Im 1. Stock: elegantes Wiener Café

Catering

Catering Eiche Metzgerei + Party-Service AG, 061 322 71 71, Fax 061 322 71 91, info@eiche-metzgerei.ch, www.eiche-metzgerei.ch

Hotel Krafft Basel

Hotels in Basel

****

Euler, Centralbahnplatz 14, 4002 Basel, 061 275 80 00,
Fax 061 275 80 50, reservation@hoteleuler.ch, www.hoteleuler.ch
Gaia Hotel, Centralbahnstrasse 13–15, 4002 Basel, 061 225 13 13,
Fax 061 225 13 14, welcome@gaiahotel.ch, www.gaiahotel.ch
Metropol, Elisabethenanlage 5, 4002 Basel, 061 206 76 76,
Fax 061 206 76 77, hotel@metropol-basel.ch, www.metropol-basel.ch
Nomad Design & Lifestyle Hotel, Brunngässlein 8, 4052 Basel
+41 61 690 91 60, info@nomad.ch, www.nomad.ch
Spalentor, Schönbeinstrasse 1, 4056 Basel, 061 262 26 26,
Fax 061 262 26 29, info@hotelspalentor.ch, www.hotelspalentor.ch

Hotel Nomad

Hotel Wettstein

✶✶✶ Superior

Airport Hotel Basel, Flughafenstrasse 215, 4056 Basel, 061 327 30 30, Fax 061 327 30 35, info@airporthotelbasel.com, www.airporthotelbasel.com
Hotel Krafft Basel, Rheingasse 12, 4058 Basel
061 690 91 30, info@krafftbasel.ch, www.krafftbasel.ch
Hotel Stücki, Badenstrasse 1, 4019 Basel, 061 638 34 34, Fax 061 638 15 35, stuecki@welcomehotels.ch, www.hotel-stuecki.ch
Der Teufelhof Basel, Leonhardsgraben 47–49, 4051 Basel, 061 261 10 10, info@teufelhof.com, www.teufelhof.com
Dorint An der Messe Basel, Schönaustrasse 10, 4058 Basel, 061 695 70 00, Fax 061 695 71 00, info.basel@dorint.com, www.dorint.com/basel
Schweizerhof, Centralbahnplatz 1, 4002 Basel, 061 560 85 85, Fax 061 560 85 86, info@schweizerhof-basel.ch, www.schweizerhof-basel.ch

✶✶✶

Basilisk, Klingentalstrasse 1, 4005 Basel, 061 686 96 66, Fax 061 686 96 67, info@hotel-basilisk.ch, www.hotel-basilisk.ch
City Inn, Centralbahnplatz 14, 4002 Basel, 061 275 80 00, Fax 061 275 80 50, info@cityinn.ch, www.cityinn.ch
DASBREITEHOTEL, Zürcherstrasse 149, 4052 Basel, 061 315 65 65, Fax 061 315 65 00, mail@dasbreitehotel.ch, www.dasbreitehotel.ch
Du Commerce, Riehenring 91, 4058 Basel, 061 690 23 23, Fax 061 690 23 33, info@ducommerce.ch, www.ducommerce.ch
Stadthotel Steinenschanze, Steinengraben 69, 4051 Basel, 061 272 53 53, Fax 061 272 45 73, info@steinenschanze.ch, www.steinenschanze.ch
Hotel Wettstein, Grenzacherstrasse 8, 4058 Basel, 061 690 69 69 Fax 061 691 05 45, mail@hotelwettstein.ch, www.hotelwettstein.ch

Airport Hotel Basel

**

Ibis Basel Bahnhof, Margarethenstrasse 33/35, 4053 Basel, 061 201 07 07, Fax 061 201 07 17, h6510@accor.com, www.ibishotel.com, www.accorhotels.com

Bed and breakfast

B & B Voegelin, Feierabendstrasse 56, 4051 Basel, 061 272 27 35, www.bnbvoegelin.ch

B & B Voegelin
Feierabendstrasse 56
4051 Basel
061 272 27 35

Familienfest – Hochzeit
Gäste zum Übernachten

Das B & B Voegelin an der Feierabendstrasse ist mitten in Basel, hat 3 Zimmer mit je 2 Betten, eine Küche und ein Badezimmer.

Weitere Informationen und Fotos finden Sie unter www.bnbvoegelin.ch

Foto: Basel Tourismus

Tourismus Rheinfelden

Freizeit | *Leisure*

Zahlreiche Parks und Naturgebiete bieten ausreichend Gelegenheit, beim Sport oder einem Spaziergang neue Energie zu tanken. Am Abend zeigt sich Basel von seiner ausgelassenen Seite mit zahlreichen Bars und Discos.

Many parks and natural areas offer numerous possibilities for recharging the batteries while taking a walk or exercising. At night Basel's many bars and discos show its more exuberant side.

Fitness & Freizeit | *Fitness & Leisure*

Ausflüge in der Region | *Trips into the Region*

Tourismus Rheinfelden, Stadtbüro, Marktgasse 16, 4310 Rheinfelden,
Tel. 061 835 52 00,
tourismus@rheinfelden.ch, www.tourismus-rheinfelden.ch
Barocke Altstadt mit malerischen Gassen, zahlreichen Restaurants, Cafés und Einkaufsmöglichkeiten. Spannende Stadtführungen: von der Führung «Rudolf von Rheinfelden» mit dem Schauspieler über den «Bier-Beizen-Bummel» bis zur Nachtwächterführung. Wellnesswelt sole uno und EDEN Solebad & Spa. Führungen für Gruppen in der Brauerei Feldschlösschen, in der Römerstadt Augusta Raurica oder durch die Schweizer Salinen, Schleusenfahrt der Basler Personenschifffahrt von Basel nach Rheinfelden und retour. Rheinufer-Rundweg und weitere Spaziermöglichkeiten.

Basler Personenschifffahrt AG

Erlebnisfahrten auf dem Rhein

Basler Personenschifffahrt AG, Westquaistrasse 62, 4056 Basel,
061 695 00 95, info@bpg.ch, www.bpg.ch
Wir bieten das ganze Jahr Erlebnisfahrten auf unseren Schiffen an. Passend zur Jahreszeit gestalten wir unsere Fahrten und entführen Sie in wenigen Augenblicken in eine andere Welt. Soll es eine Spargelfahrt im Frühling, ein Barbecue im Sommer, Wild im Herbst oder doch ein Fondue im Winter sein?
Wir bieten für Jung und Alt und jeden Geschmack die passende Fahrt an. Ganzjährig finden der beliebte Sunntigs-Brunch, die Pasta-Pasta-Fahrt und das klassische Captain's Dinner statt. Weitere Informationen zu unseren Erlebnisfahrten finden Sie unter: www.bpg.ch/erlebnisfahrten.

Orchester

La Cetra Barockorchester und Vokalensemble Basel
Künstlerische Leitung: Andrea Marcon, www.lacetra.ch
www.facebook.com/lacetrabarockorchesterbasel, 061 205 33 55

laCetra
in
Basel
16/17

Foto: Basel Tourismus

Grand Casino Basel

Spiel-Casino | *Casino*

Grand Casino Basel, beim EuroAirport, Flughafenstrasse 225, 4025 Basel, 061 327 20 20, Fax 061 327 20 30, infograndcasinobasel@groupetranchant.com, www.grandcasinobasel.com.
Game, Food and Entertainment ... so cool and so fun ...
Das Grand Casino Basel freut sich, Sie im SWISS LAS VEGAS begrüssen zu dürfen. Während 365 Tagen im Jahr bieten wir Ihnen volle Unterhaltung mit Glücksspielautomaten und Spieltischen. Mit über 50 Konzerten und Shows erleben Sie bei uns im «Metro By Grand Casino Basel» ein Highlight nach dem anderen. Für den kleinen oder grossen Hunger verköstigen wir Sie im Glücksspielautomatenbereich mit «Gourmet Fast-Food». Gratis sind die 555 Parkplätze sowie der Eintritt ins Casino. All dies am Rheinknie, hier in Ihrer Nähe.

Basel Tattoo & Body Art Studio

Tätowierung – Piercing | *Tattooing – Body Art*

Basel Tattoo & Body Art Studio, Steinenvorstadt 33, 5. OG/5th Floor, 4051 Basel, 061 225 90 25, question@body-art.ch.
Mo–Do 11.00–18.30, Fr 12.00–18.30, Sa 11.00–17.00.
Since 1991 Basel Tattoo & Body Art Studio has been internationally known & recognized as one of Europe's top tattoo and piercing studios. Visit our modern studio where you will find a nice comfortable atmosphere with friendly, professional, multilingual staff dedicated to the art of Tattooing and Body Piercing. Three award-winning tattoo m/f artists and world famous guest tattoo artists from around the world, capable of all styles of tattooing.
www.body-art.ch

BASEL TATTOO & BODY ART STUDIO

- Termine ausserhalb der Öffnungszeiten möglich
- behindertengerecht
- autoklave Sterilisation
- einmaliger Gebrauch der Nadeln
- moderne sowie saubere und hygienische Arbeitsumgebung
- privat und diskret
- kräftige und sichere Farben
- Termine werden bervorzugt, jedoch ist auch ein Besuch ohne Voranmeldung möglich

- Appointments outside opening hours possible
- Handicapped accessible
- Autoclave sterilisation
- Single use needles
- Modern, hygienic working areas
- Private & Discreet
- Bright, Bold, Safe colors
- Appointments preferred, walkins welcome

Zoo Basel, Binningerstrasse 40, 4054 Basel, 061 295 35 35, www.zoobasel.ch, 365 Tage im Jahr geöffnet: März–April & September–Oktober 08.00–18.00, Mai–August 08.00–18.30, November–Februar 08.00–17.30

Tierpark Lange Erlen, Erlenparkweg 110, 4058 Basel, 061 681 43 44, tierpark@erlen-verein.ch, www.erlen-verein.ch, Mo–So 8.00–18.00, Winter 8.00–17.00. Gratis-Eintritt (BVB-Bus 36).

Wellness & Erholung | *Wellness & Recreation*

Wellness

Wellness-Welt sole uno, Rheinfelden

Vielfältige Wellness-Welt mit sprudelnden Solebädern im Innen- und Aussenbereich, Intensiv-Solebecken (12% Salzgehalt), Feuer- und Eisbad, Aroma-Dampfbädern, Erlebnisduschen, finnischer Erd- und Feuersauna, russischer Banja und Massage-Lounge.

Varied wellness world with bubbling salt water baths in the indoor and outdoor areas, intensive saltwater pool (12% salt content), fire and ice pool, aroma steam baths, themed showers, Finnish earth and fire sauna, Russian banya and massage lounge.

Wellness-Welt sole uno, Rheinfelden

Wellness-Welt sole uno, Rheinfelden
Vielfältige Wellness-Welt mit sprudelnden Solebädern im Innen- und Aussenbereich, Intensiv-Solebecken (12% Salzgehalt), Feuer- und Eisbad, Aroma-Dampfbädern, Erlebnisduschen, finnischer Erd- und Feuersauna, russischer Banja und Massage-Lounge.

Varied wellness world with bubbling salt water baths in the indoor and outdoor areas, intensive saltwater pool (12% salt content), fire and ice pool, aroma steam baths, themed showers, Finnish earth and fire sauna, Russian banya and massage lounge.

Wellness-Welt sole uno
Roberstenstrasse 31, 4310 Rheinfelden
Tel. 061 836 66 11, www.soleuno.ch

Öffnungszeiten:
Täglich 8.00–22.30 Uhr
letzter Eintritt 20.30 Uhr

Foto: Basel Tourismus

Shopping

Die pulsierende Innenstadt und die romantische Altstadt bilden ein riesiges Shoppingparadies.

The throbbing heart of the city and the romantic old town form a huge shopping paradise.

Asiatica

Asian-Gallery – CARAMBOL, Spuren ferner Völker, Spalenberg 63, 4051 Basel, 061 271 64 41, Di–Fr 11.00–18.30, Sa 10.00–17.00, www.carambolbasel.com
Mo geschlossen. Schmuck, Textilien, Kelims, Objekte.

Asian-Gallery CARAMBOL
Spalenberg 63, 4051 Basel, 061 271 64 41,
www.carambolbasel.com
Di–Fr 11.00–18.30, Sa 10.00–17.00,
Mo geschlossen

Spuren ferner Völker finden Liebhaberinnen und Liebhaber in der Galerie CARAMBOL in ausgesuchten Schmuckstücken, Textilien, Kelims und Objekten von Afrika bis Asien.

Aficionados who seek traces of distant peoples will find them in the Galerie CARAMBOL close to the Kunstmuseum in the form of exquisite jewellery and objects of the various peoples of Asia and Africa from ancient times to the present day.

Audrey Marti – Offenes Atelier

Audrey Marti, Rosshofgasse 7, 4051 Basel
contact@audreymarti.ch, www.audreymarti.ch.
Öffnungszeiten: Di–Fr 10.00–12.30 und 14.00–18.30, Sa 11.00–17.00.
Mit dem Fokus auf Stein, Stahlblech und Papier kreiert Audrey Marti Bilder, Aufträge, Objekte und Miniaturen mit Witz, Charme und eigener Note. Schauen Sie doch im offenen Atelier vorbei.

Bijouterie | *Jewellers*

JANET BARGEZI LUXURY JEWELRY, Aeschenvorstadt 36, 4001 Basel, 079 352 42 12, www.janetbargezi.com, jewelry@janetbargezi.com.
Bitte vereinbaren Sie einen Termin.

Boutique

Boutique im Spielzeug Welten Museum Basel, Steinenvorstadt 1, 061 225 95 95, www.swmb.museum, Mo–So 9.30–18.00.
Die Boutique bietet eine grosse Auswahl an dekorativen Geschenken und kleinen Aufmerksamkeiten, die ihresgleichen sucht. Auf Sammler wartet eine Vielfalt von Miniaturen, Teddys und Puppen von namhaften Künstlern oder Manufakturen aus der ganzen Welt.

Buchhandlungen | *Bookstores*

Das Narrenschiff, Steinentorstrasse 11, 4010 Basel, 061 278 98 10, www.dasnarrenschiff.ch

Das Narrenschiff
Geisteswissenschaften · Literatur, Buchhandlung Schwabe AG, Steinentorstrasse 11 (nahe Schauspielhaus), 4010 Basel, 061 278 98 10, info@dasnarrenschiff.ch, Mo–Fr 9.30–18.30, Sa 9.30–17.00
Wir sind die Fachbuchhandlung in Basel! Rund ein Viertel der Bücher steht in der Abteilung Philosophie, weiter finden Sie Titel zu Psychologie und Psychoanalyse, Ethnologie, Soziologie und Geschichte.
We are the specialist booksellers in Basel. Roughly a quarter of our books are in the philosophy department, and you will also find titles on the subjects of psychology and psychoanalysis, ethnology, sociology and history.

www.dasnarrenschiff.ch

Ledertaschen und Gürtel 100% swiss made

37 flagshipstore format brigitte hürzeler, Nadelberg 37, 4051 Basel, www.siebenunddreissig.ch, 061 261 15 04, format@format-aarau.ch, Öffnungszeiten: Di–Fr 11–18.30, Sa 10–17

Brigitte Hürzeler fertigt Taschen, Rucksäcke, Gürtel und Accessoires in der eigenen Manufaktur in Schönenwerd/SO.
Ihre Stärken: Funktionalität, gute Qualität, schönes Design.
Ein starkes Stück ist der Back Side Shopper – eine verblüffende Kombination aus Tasche und Rucksack, der in beiden Varianten überzeugt.

Geschenkartikel | *Gift and Souvenir Shops*

Schweizer Heimatwerk, Schneidergasse 2, 4051 Basel, 061 261 91 78, www.heimatwerk.ch, Mo–Fr 9.00–18.30, Sa 9.00–18.00. Modernes und traditionelles Kunsthandwerk aus der Schweiz.

Schweizer Heimatwerk
Schneidergasse 2, 4001 Basel, 061 261 91 78,
Mo–Fr 9.00–18.30, Sa 9.00–18.00

Im Schweizer Heimatwerk kann zeitgenössisches Schweizer Kunsthandwerk von höchster Qualität, Funktionalität und bestem Design bestaunt und gekauft werden. Wohnaccessoires, Schmuck, Bekleidung oder Spielsachen.

The Schweizer Heimatwerk has a display of top-quality contemporary Swiss craftwork for visitors to peruse. These reflect a high level of functionality and top local design.

www.heimatwerk.ch

Teehaus | *Tea House*

Tee Huus Basel, Spalenberg 10, 4051 Basel, 061 261 24 70, www.london-tea.ch, Online-Shop, Mo 11.00–18.30, Di–Fr 9.00–18.30, Sa 9.00–17.00. Auf 110 m² finden Sie eine riesige Auswahl an Tee-Spezialitäten, Tee-Geschenken und Tee-Zubehör.

LONDON TEA – Tee Huus Basel
Unterer Spalenberg 10, 4051 Basel, 061 261 24 70
Mo 11.30–18.30, Di–Fr 9.00–18.30, Sa 9.00–17.00

Im grössten Teefachgeschäft der Schweiz finden Sie edelste Teesorten aus aller Welt, Geschenke und sämtliches Zubehör. Im Garten und im Stübchen können Sie bei entspannter Atmosphäre feinsten Tee geniessen.

In Switzerland's largest specialist tea shop you will find the noblest varieties of tea from all over the world, as well as gifts and a complete range of accessories. In the garden and in the snug interior you can enjoy the finest teas in a relaxed atmosphere.

www.london-tea.ch (Online-Shop)

ROLEX
ZARA
Bucher
KUBZ

Grüssen-Center Pratteln, Grüssenweg 10, 4133 Pratteln, www.gruessen-center.ch, Mo–Fr 10.00–20.00, Sa 9.00–18.00

Shopping Center St. Jakob-Park, St. Jakobs-Strasse 397, 4052 Basel, www.sjp.ch. Bequem mit dem Tram 14 oder mit Bus 36, 37 und 47 erreichbar. *Take tram no. 14 or bus no. 36/no. 37 or no. 47 to St. Jakob-Park station.* Mo–Fr 9.00–20.00, Sa 9.00–18.00

Stücki Shoppingcenter Basel, Center-Management, Hochbergerstrasse 70, 4057 Basel, 061 633 33 00, Fax 061 633 33 01, www.stuecki-shopping.ch, Mo–Fr 9.00–20.00, Sa 9.00–18.00. Bequem mit Tram 8 (Haltestelle «Kleinhüningen») oder Bus 36 (Haltestelle «Stücki») erreichbar.

Uhren- und Schmuckgeschäfte | *Watch and Jewellery Shops*

KURZ Schmuck und Uhren, Freie Strasse 39, 4001 Basel, 061 269 60 60, Fax 061 269 60 61, basel@kurzschmuckuhren.ch, www.kurzschmuckuhren.ch, Mo–Fr 9.00–18.30, Sa 9.00–17.00

Warenhäuser und Einkaufszentren | *Department Stores*

Globus, Marktplatz 2, 4001 Basel, 058 578 45 45, Mo–Mi 9.00–18.30, Do/Fr 9.00–20.00, Sa 9.00–18.00, www.globus.ch

Impressum

Basel Live, Der offizielle City Guide, Ausgabe Nr. 13, 01.–15.7.2017
www.basellive.ch

Basel Live wird über Basel Tourismus, MCH Group AG, Galerien, Museen, Hotels, Banken, Restaurants und viele andere Stellen in der Region verteilt und liegt dort während 14 Tagen kostenlos auf.

Herausgeber: Friedrich Reinhardt Verlag in Zusammenarbeit mit Basel Tourismus

Redaktion und Verkauf:
Friedrich Reinhardt Verlag, Rheinsprung 1, 4001 Basel
Redaktionsleitung: Denise Erb, d.erb@reinhardt.ch, 061 264 64 56
Verkaufsleitung: Martina Eckenstein, Basel Live, Postfach 198, 4125 Riehen, m.eckenstein@reinhardt.ch, 061 645 10 23, Fax 061 645 10 00

Info: Führungen, Veranstaltungen, Kultur: **Basel Tourismus,** Aeschenvorstadt 36, 4010 Basel, 061 268 68 68, Fax 061 268 68 70, basel.live@basel.com

Abonnemente: Martina Eckenstein, Basel Live, Postfach 198, 4125 Riehen, m.eckenstein@reinhardt.ch, Tel. 061 645 10 23, Fax 061 645 10 00

Erscheinung: 2x monatlich, Redaktions- und Inseratenschluss: drei Wochen vor Erscheinung, CHF 2.80

BB Promotion GmbH and Freddy Burger Management proudly present

ALVIN AILEY®
AMERICAN DANCE THEATER

CULTURAL AMBASSADOR TO THE WORLD

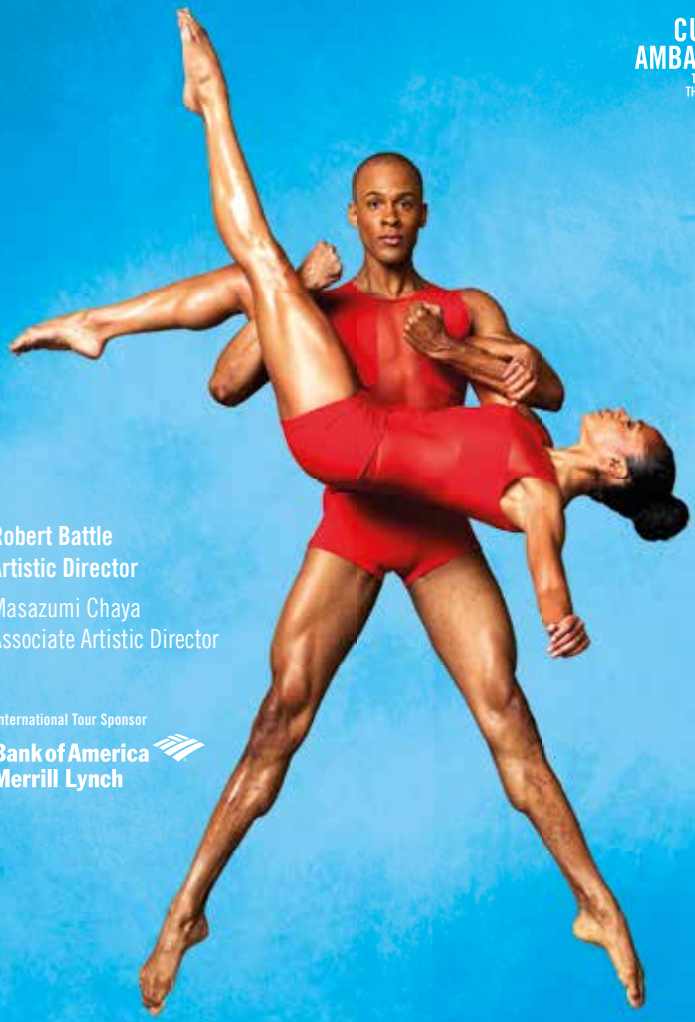

Robert Battle
Artistic Director

Masazumi Chaya
Associate Artistic Director

International Tour Sponsor

Bank of America Merrill Lynch

Yannick Lebrun and Linda Celeste Sims. Photo by Andrew Eccles

25. – 30.07.17 · MUSICAL THEATER BASEL

WWW.MUSICAL.CH · WWW.ALVINAILEY.CH

PROMOTERS

BB PROMOTION
the art of entertainment
www.bb-promotion.com

FBM FREDDY BURGER MANAGEMENT

BOOKING

ticketcorner.ch

MEDIA PARTNER

Basler Zeitung